

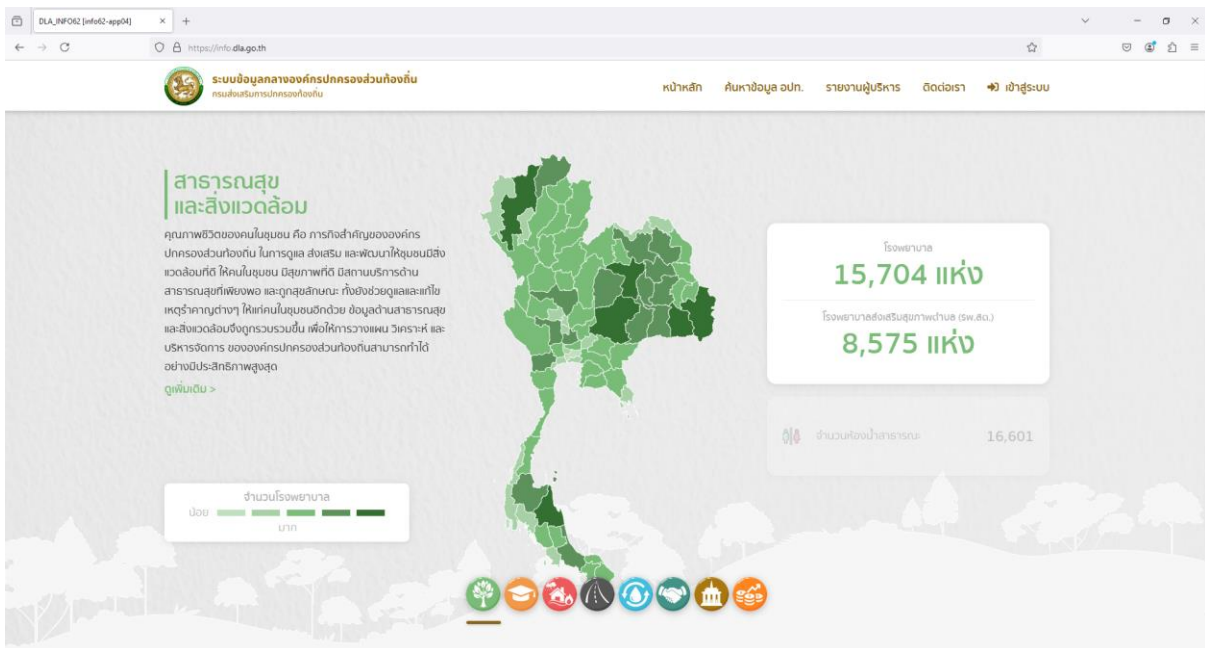

เทศบาลเมืองสระแก้ว มีการรวบรวมระบบฐานข้อมูลด้วยระบบเทคโนโลยีสารสนเทศ
โดยมีรายละเอียด ดังนี้

๑. มีระบบการเก็บข้อมูลเพื่อใช้ในการติดตามหรือประเมินผลการดำเนินงานขององค์กร

- ระบบข้อมูลกลางองค์กรปกครองส่วนท้องถิ่น (info) <https://info.dla.go.th>

- ระบบบัญชีคอมพิวเตอร์ (e-LAAS) <http://www.laas.go.th/Default.aspx?ReturnUrl=%2f>

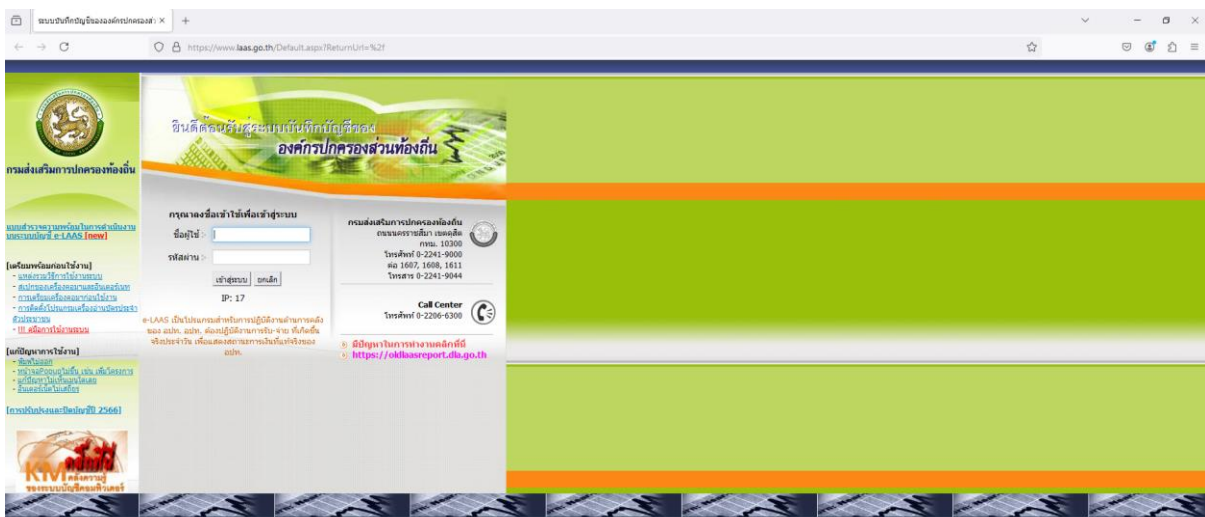

- ระบบสารสนเทศเพื่อการวางแผนและประเมินผลของ อปท. (e-plan) <http://e-plan.dla.go.th/>

ระบบสารสนเทศการบริหารจัดการเพื่อการวางแผนและประเมินผลการใช้งานงบประมาณขององค์กรปกครองส่วนท้องถิ่น (e-plan)

Call Center 02-243-2902 ต่อ 101-110
เวลาทำการ 8:30-16:30 วันจันทร์ถึง วันศุกร์ **ยกเว้นวันหยุดราชการ**

[เข้าสู่ระบบ](#)

**การกรอกข้อมูล
วงเงินตามสัญญา**

สถานะที่ 5 ลงนามใบสัญญา แต่ยังไม่เริ่มก่อสร้าง
เมนู เงินอุดหนุนเฉพาะกิจ

วิธีการกรอกข้อมูลวงเงินตามสัญญา

❗ ถ้าไม่กรอก "วงเงินตามสัญญา" จะไม่สามารถบันทึกได้

เหตุที่ไม่สามารถกรอกข้อมูลในวงเงินตามสัญญา

- เนื่องจาก อปท. ยังไม่กรอกข้อมูล "วงเงิน"
- ต้องเพิ่มวงเงิน สัญญา คลิก "เพิ่มข้อมูล"

หน้าต่าง ที่แสดงข้อมูลให้กรอกข้อมูล "วงเงิน" จะปรากฏขึ้นมา

- กรอกข้อมูลในช่อง "วงเงินตามสัญญา"

| วงเงินตามสัญญา | วงเงินตามสัญญา |
|----------------|----------------|
| 1000000.00 | 1000000.00 |

วงเงินตามสัญญา

| วงเงินตามสัญญา | วงเงินตามสัญญา |
|----------------|----------------|
| 1000000.00 | 1000000.00 |

- ระบบศูนย์ข้อมูลการเลือกตั้งท้องถิ่นแห่งชาติ (NLC) <https://nlc.dla.go.th/public/orgInfo01.do>

ศูนย์ข้อมูลการเลือกตั้งท้องถิ่นแห่งชาติ
กรมส่งเสริมการปกครองท้องถิ่น กระทรวงมหาดไทย

ทะเบียนท้องถิ่น | เขตเลือกตั้ง | ผู้ดำรงตำแหน่ง | ติดต่อเรา

อปท.สา

สรุปข้อมูล อปท. ทั่วประเทศ ข้อมูลอัปเดตเมื่อ วันที่ 12/9/2567

จำนวนองค์กรปกครองส่วนท้องถิ่น

จำนวน **7,849** แห่ง

*ไม่รวม กทม.

| | |
|------------------|----------|
| อบจ. | 76 แห่ง |
| กม. | 30 แห่ง |
| กน. | 195 แห่ง |
| กต. | |
| อบต. | |
| อปท. รูปแบบพิเศษ | |

- ระบบศูนย์บริการข้อมูลบุคลากรท้องถิ่นแห่งชาติ (lhr) <https://lhr.dla.go.th>

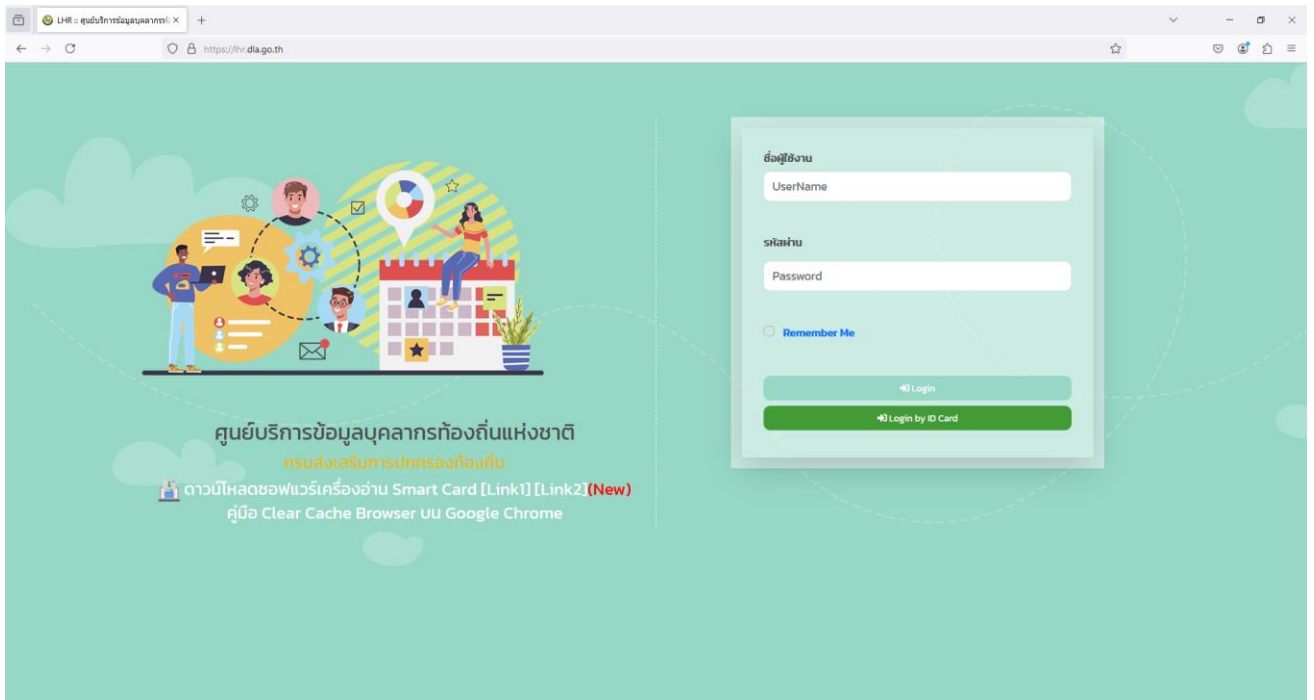

- ระบบเบี้ยยังชีพ <http://welfare.dla.go.th/>

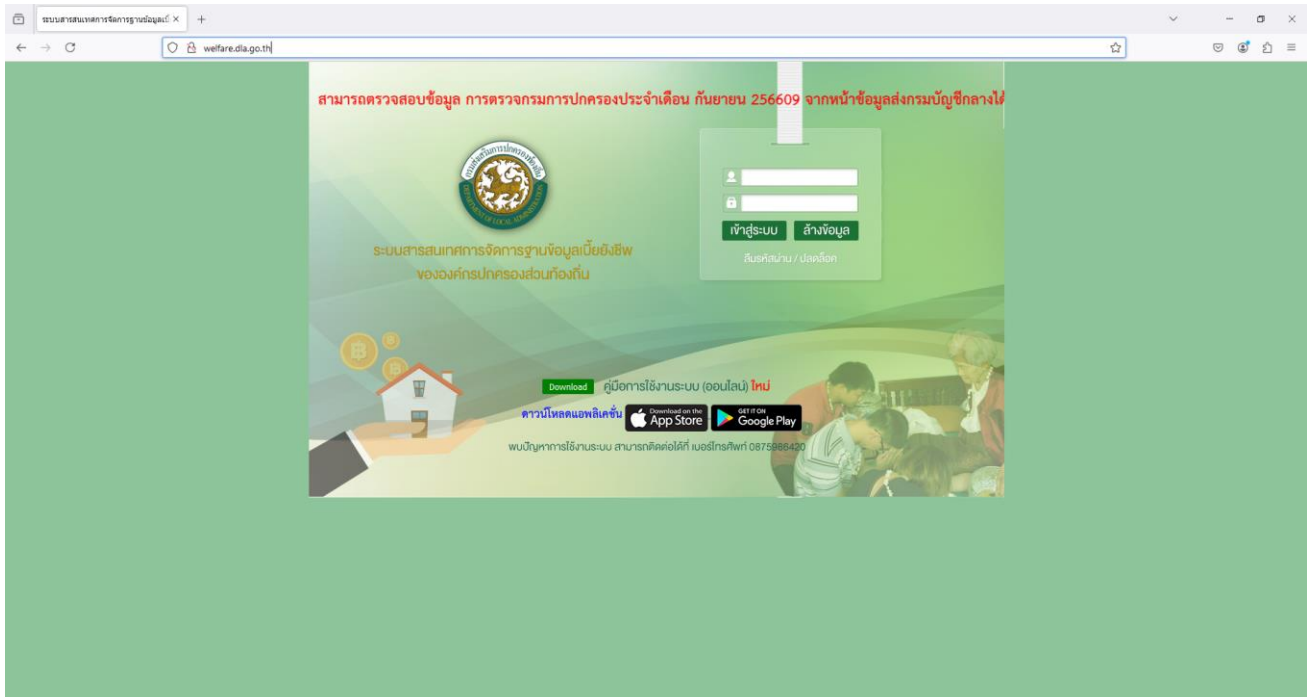

- ระบบสารสนเทศ เรื่องแบบรายงานผักตบชวาใน อปท.

<https://waste.dla.go.th/waste/waterHyacinthOrg.do?random=1726126390105>

- ค้นหาข้อมูล (Search for information)
- จังหวัด (Province): สระแก้ว (Saraburi)
- อำเภอ (District): เมืองสระแก้ว (Mueang Saraburi)
- ตำบล (Sub-district): เมืองสระแก้ว (Mueang Saraburi)
- เขตตำบล (Sub-district area): เขตช่อหิน (Chao Hin)

Below the filter section, there is a table with the following columns: ลำดับ (Serial), ปีงบประมาณ (Fiscal Year), เขต (Area), จังหวัด (Province), อำเภอ (District), and ตำบล (Sub-district). The table contains 10 rows of data, all with the value '2567' in the 'ปีงบประมาณ' column.

| ลำดับ | ปีงบประมาณ | เขต | จังหวัด | อำเภอ | ตำบล |
|-------|------------|---------|---------|--------------|--------------------|
| 1 | 2567 | สีดา | สระแก้ว | เมืองสระแก้ว | เทศบาลเมืองสระแก้ว |
| 2 | 2567 | กรกฏาคม | สระแก้ว | เมืองสระแก้ว | เทศบาลเมืองสระแก้ว |
| 3 | 2567 | ดิบุยาน | สระแก้ว | เมืองสระแก้ว | เทศบาลเมืองสระแก้ว |
| 4 | 2567 | พยุพัตถ | สระแก้ว | เมืองสระแก้ว | เทศบาลเมืองสระแก้ว |
| 5 | 2567 | นพายน | สระแก้ว | เมืองสระแก้ว | เทศบาลเมืองสระแก้ว |
| 6 | 2567 | นิยาน | สระแก้ว | เมืองสระแก้ว | เทศบาลเมืองสระแก้ว |
| 7 | 2567 | กุภาพัน | สระแก้ว | เมืองสระแก้ว | เทศบาลเมืองสระแก้ว |
| 8 | 2567 | นราคม | สระแก้ว | เมืองสระแก้ว | เทศบาลเมืองสระแก้ว |
| 9 | 2567 | ริวาท | สระแก้ว | เมืองสระแก้ว | เทศบาลเมืองสระแก้ว |
| 10 | 2567 | พยุพัตถ | สระแก้ว | เมืองสระแก้ว | เทศบาลเมืองสระแก้ว |

- ระบบสารสนเทศด้านการกำจัดขยะมูลฝอย ของ อปท. <https://waste.dla.go.th/>

- ระบบประกันสังคม (SSO) <https://www.sso.go.th/wpr/main/login>

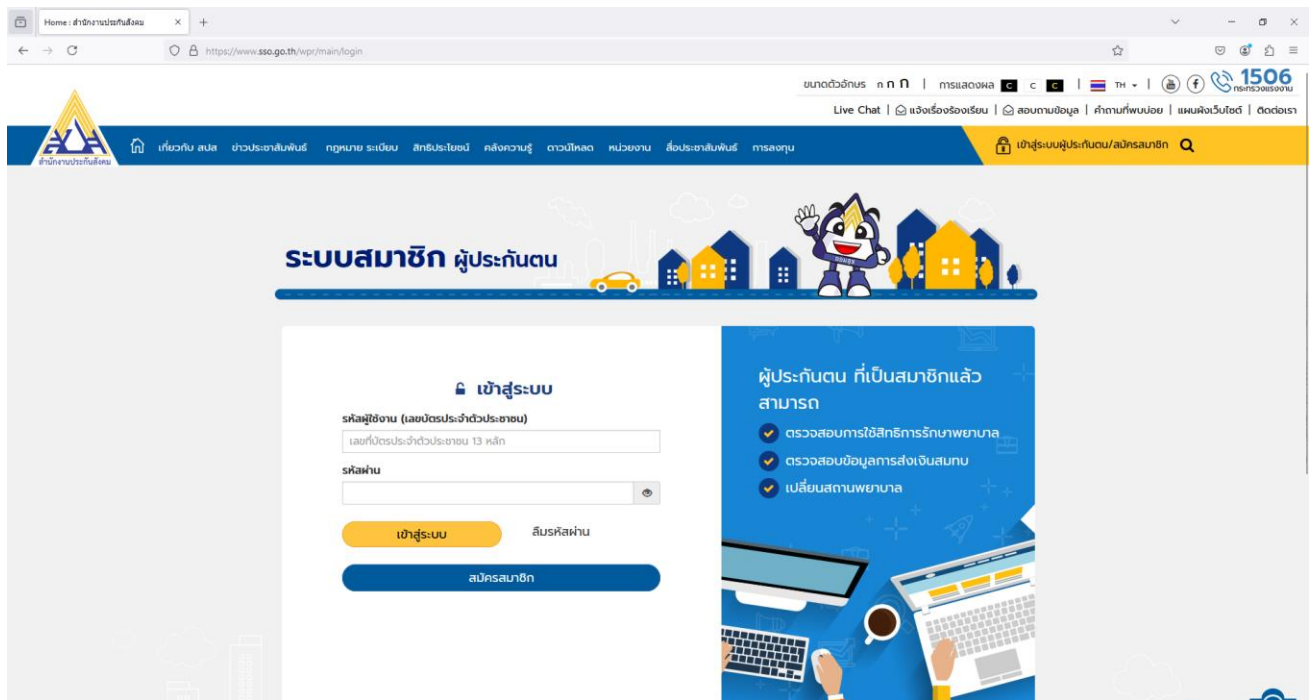

- ระบบสารสนเทศทางการศึกษาท้องถิ่น (Lec) <http://lec.dla.go.th/>

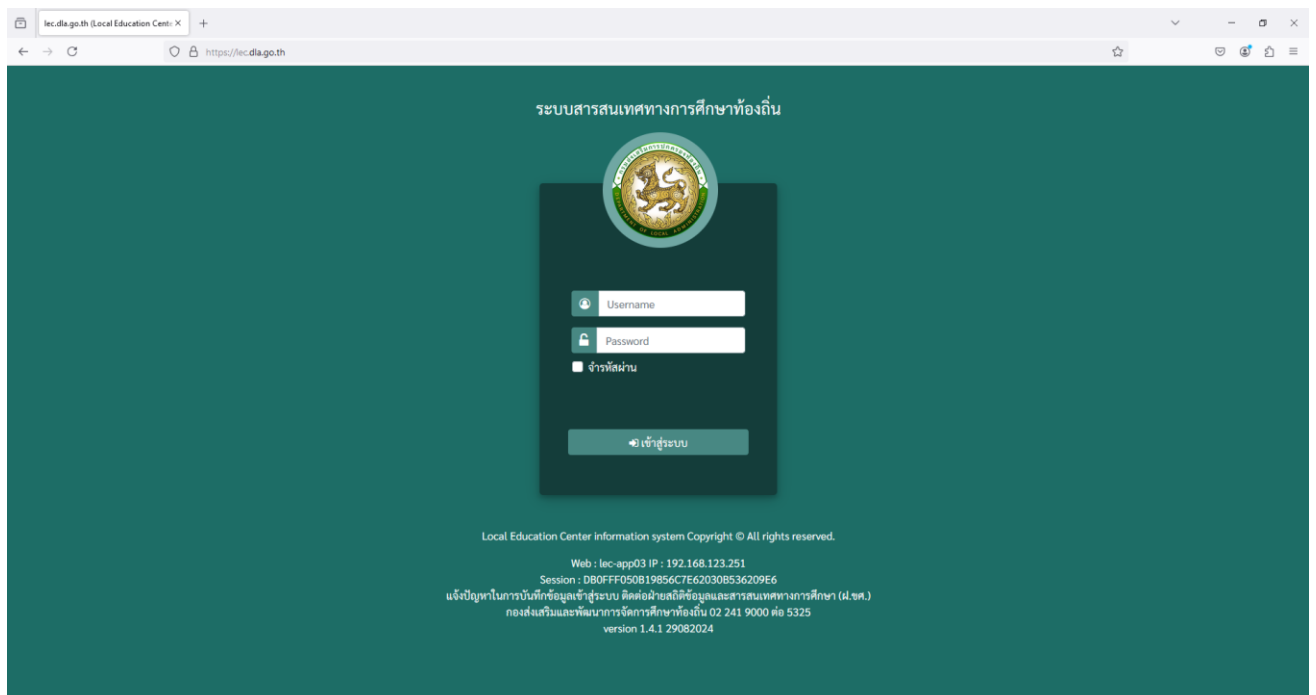

- ระบบจัดการภาษีที่ดินและสิ่งปลูกสร้าง <https://ltax.dla.go.th/home.jsp>

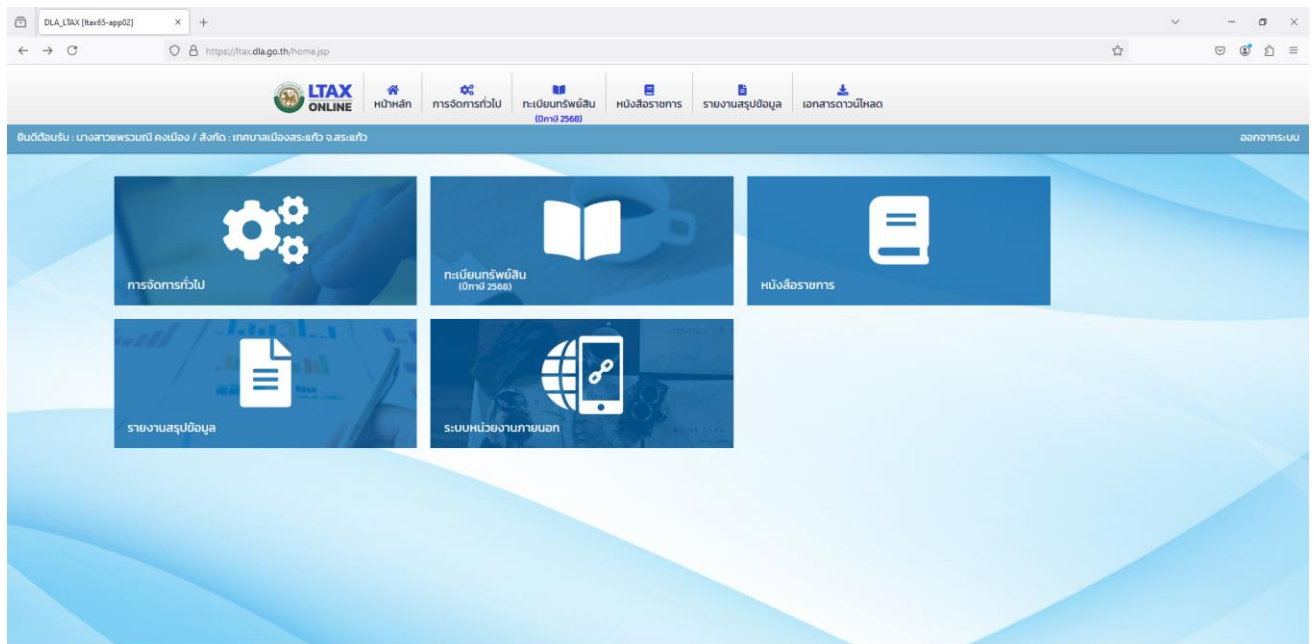

Copyright ©2020 Department of Local Administration. All right reserved. [12/09/2567 14:46:47] [183.88.240.68][ltax65-app02][443DD4EBB03DF229B39CAC8COD60BF0]

๒. มีระบบการรายงานผล และเปรียบเทียบผลการดำเนินงานกับเป้าหมาย

- ระบบบัญชีสารสนเทศเพื่อการวางแผนและประเมินผลของ อปท.(e-plan) <http://e-plan.dla.go.th/>

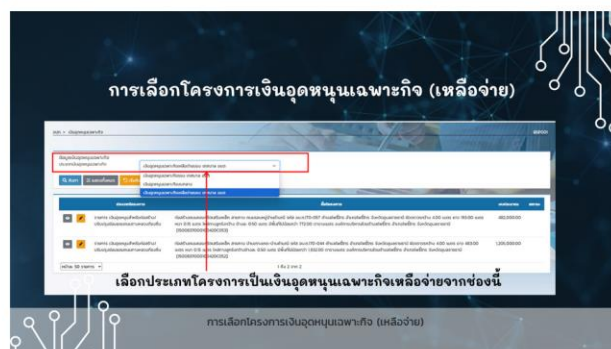
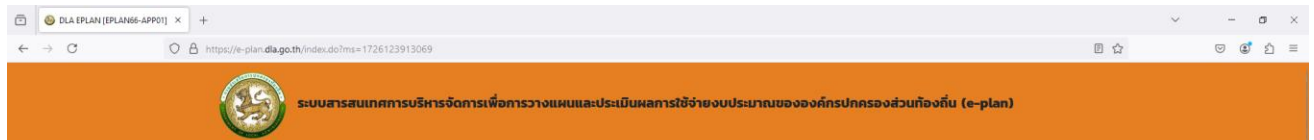

- ระบบบัญชีคอมพิวเตอร์ (e-LAAS) <http://www.laas.go.th/Default.aspx?ReturnUrl=%2f>

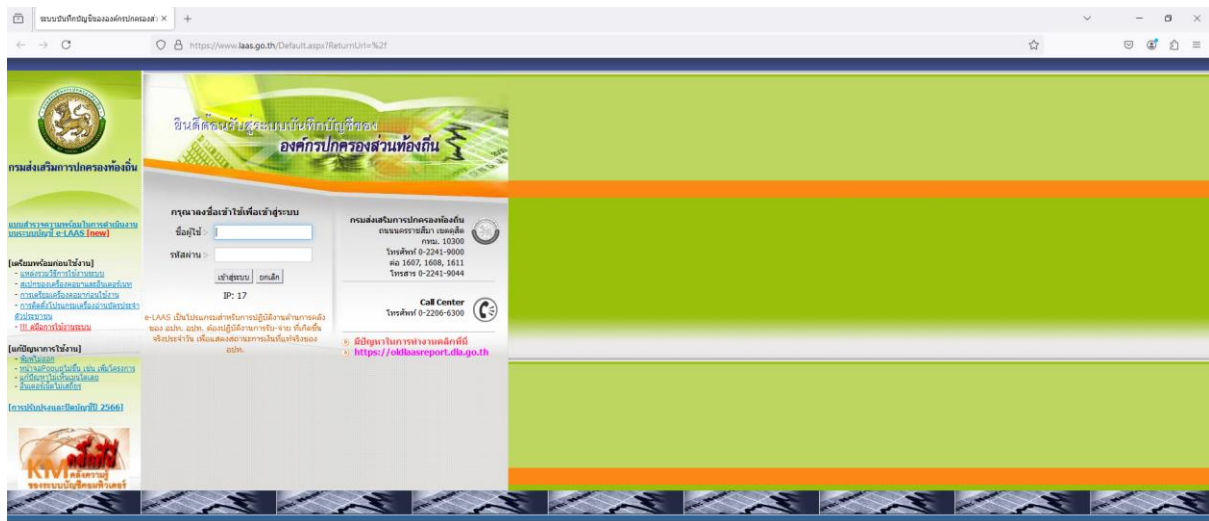

- ระบบสารสนเทศทางการศึกษาท้องถิ่น (Lec) <http://lec.dla.go.th/>

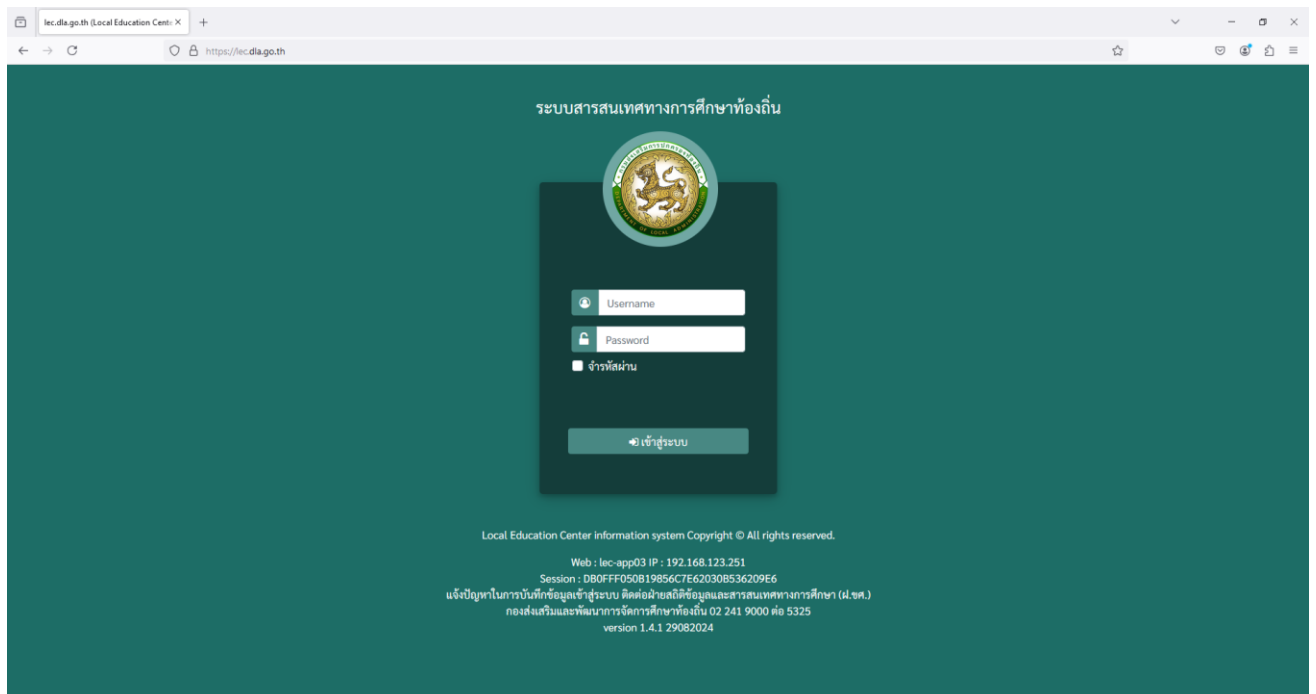

- ระบบศูนย์ข้อมูลการเลือกตั้งท้องถิ่นแห่งชาติ (NLC) <https://nlc.dla.go.th/public/orgInfo01.do>

DLA_NLC [nlc-app01] x +
← → ↻ <https://nlc.dla.go.th/public/orgInfo01.do> ☆

ศูนย์ข้อมูลการเลือกตั้งท้องถิ่นแห่งชาติ
กรมส่งเสริมการปกครองท้องถิ่น กระทรวงมหาดไทย

nlc.เชียงใหม่ เขตเลือกตั้ง ผู้ดำรงตำแหน่ง ติดต่อเรา

อปท.สภา

สรุปข้อมูล อปท.ทั่วประเทศ ข้อมูลอัปเดตเมื่อวันที่ 12/9/2567

จำนวนองค์ประกอบส่วนท้องถิ่น
จำนวน **7,849** แห่ง
*ไม่รวม กกม.

| | | |
|---------|---------|------------------|
| อบจ. | กน. | กน. |
| 76 แห่ง | 30 แห่ง | 195 แห่ง |
| กต. | อบต. | อปท. รูปแบบพิเศษ |

- ระบบศูนย์บริการข้อมูลบุคลากรท้องถิ่นแห่งชาติ (Ihr) <https://lhr.dla.go.th>

LHR : ศูนย์บริการข้อมูลบุคลากรท้องถิ่น X +
← → ↻ <https://lhr.dla.go.th> ☆

ศูนย์บริการข้อมูลบุคลากรท้องถิ่นแห่งชาติ
กรมส่งเสริมการปกครองท้องถิ่น

ดาวน์โหลดซอฟต์แวร์เครื่องอ่าน Smart Card [Link1] [Link2] (New)
คู่มือ Clear Cache Browser UU Google Chrome

ชื่อผู้ใช้งาน
UserName

รหัสผ่าน
Password

Remember Me

Login

Login by ID Card

- ระบบเบี่ยย้งชีฟ <http://welfare.dla.go.th/>

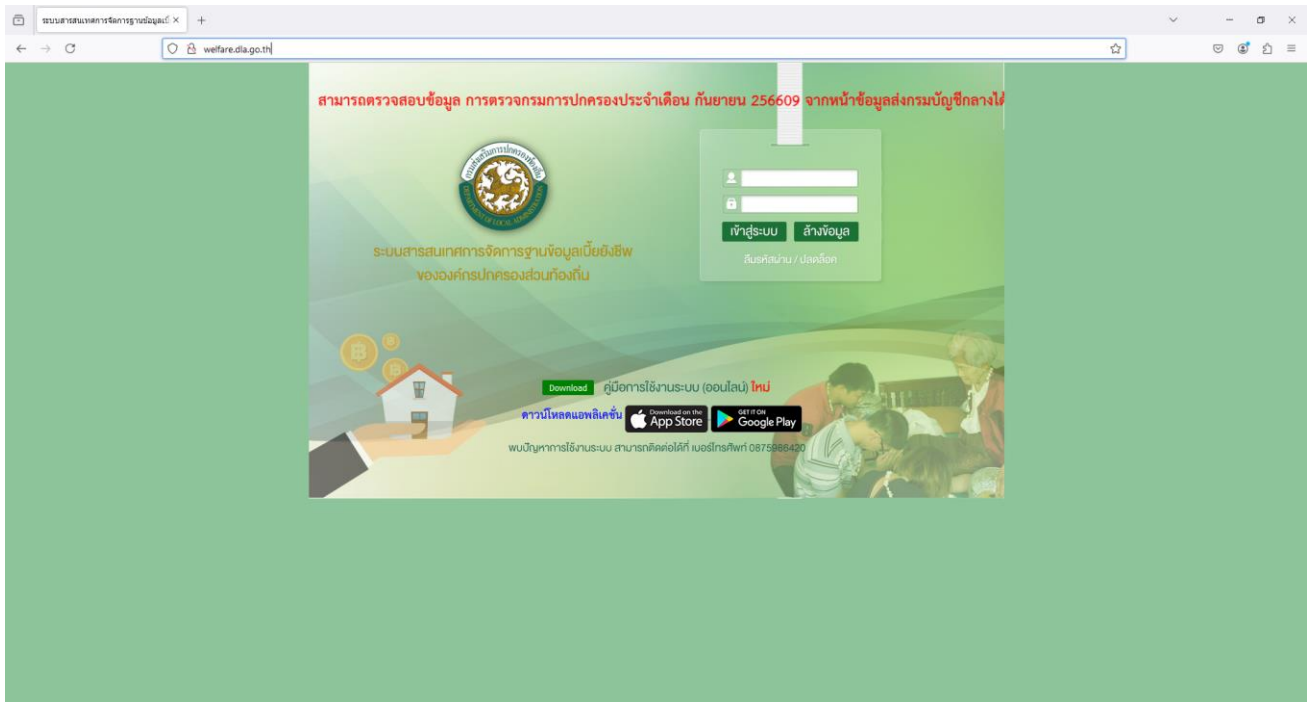

- ระบบสารสนเทศ เรื่องแบบรายงานผักตบชวาใน อปท.

<https://waste.dla.go.th/waste/waterHyacinthOrg.do?random=1726126390105>

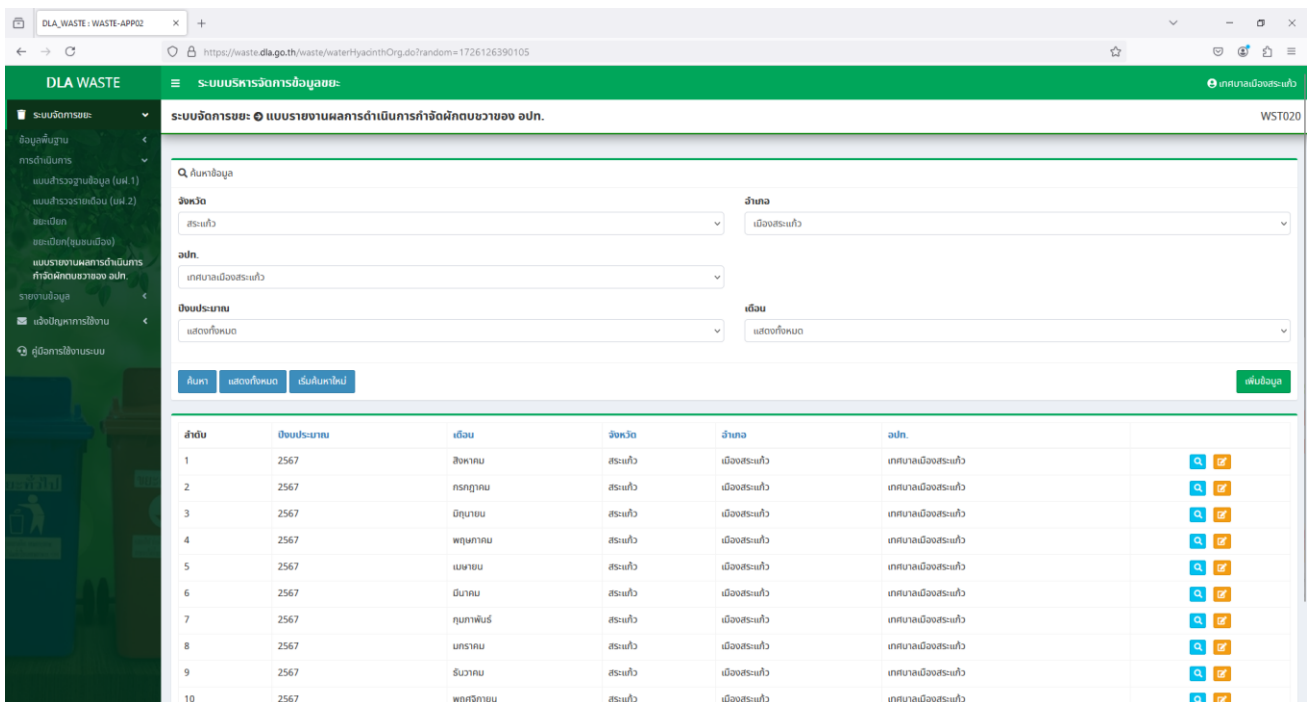

- ระบบสารสนเทศด้านการกำจัดขยะมูลฝอย ของ อปท. <https://waste.dla.go.th/>

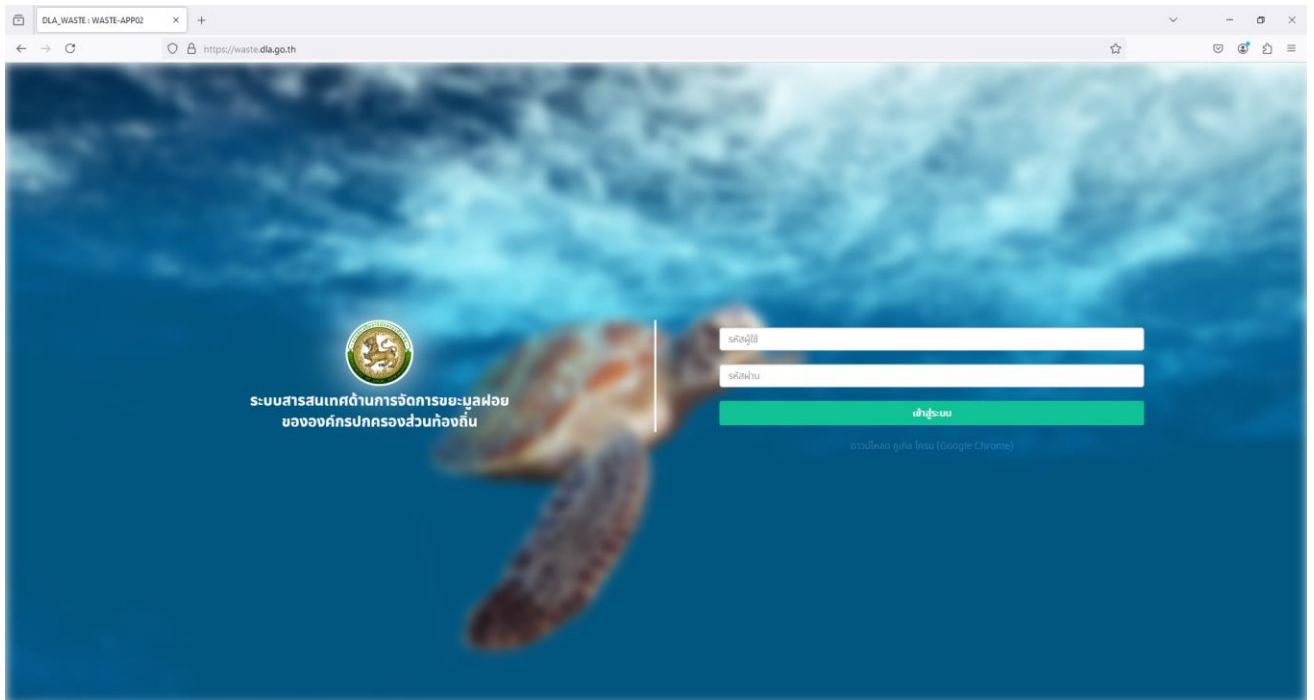

- ระบบจัดการภาษีที่ดินและสิ่งปลูกสร้าง <https://ltax.dla.go.th/home.jsp>

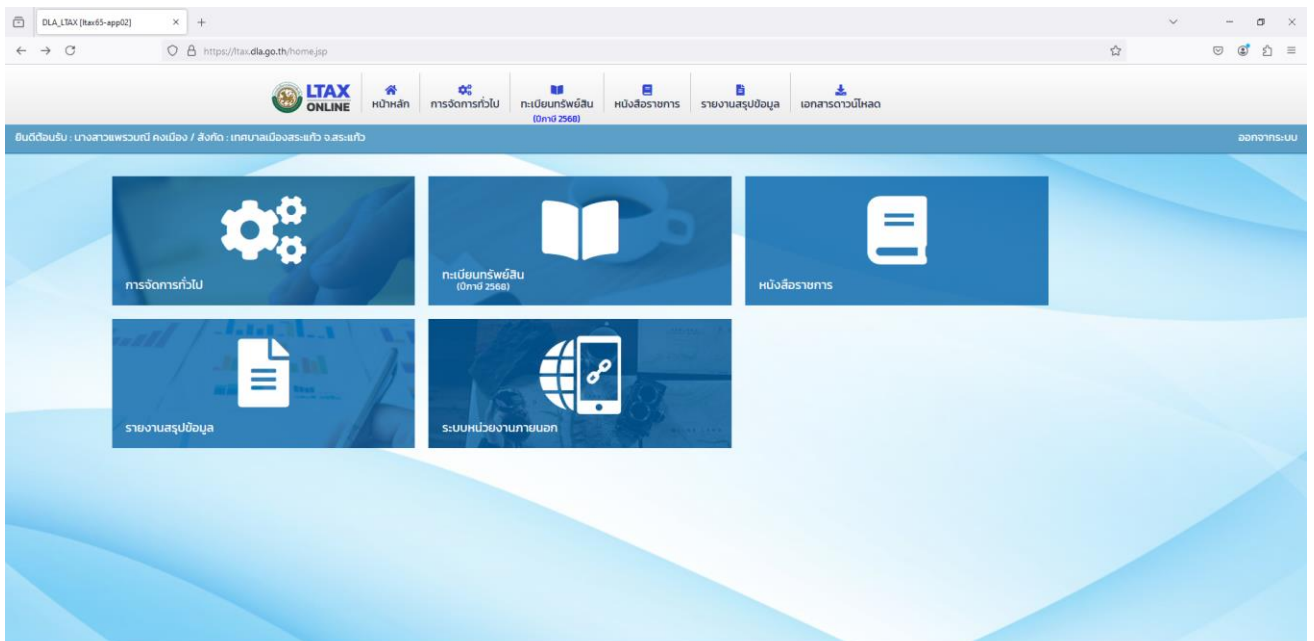

๓. มีระบบสารสนเทศที่สนับสนุนการเก็บข้อมูลพื้นฐานที่ใช้ในการบริหาร และจัดการความเสี่ยง

- ระบบบัญชีสารสนเทศเพื่อการวางแผนและเงินผลของ อปท.(e-plan) <http://e-plan.dla.go.th/>

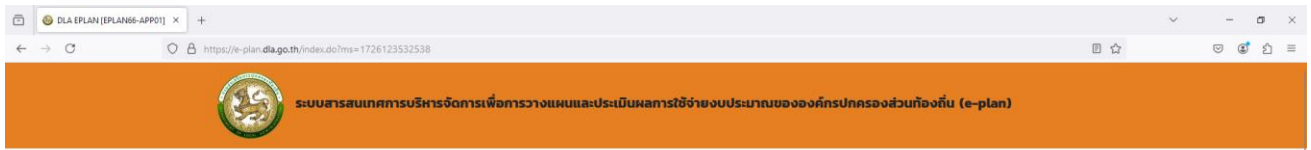

Call Center 02-243-2902 ต่อ 101-110
เวลาทำการ 8:30-16:30 วันจันทร์ถึง วันศุกร์ **ยกเว้นวันหยุดราชการ**

[เข้าสู่ระบบ](#)

- ระบบบัญชีคอมพิวเตอร์ (e-LAAS) <http://www.laas.go.th/Default.aspx?ReturnUrl=%2f>

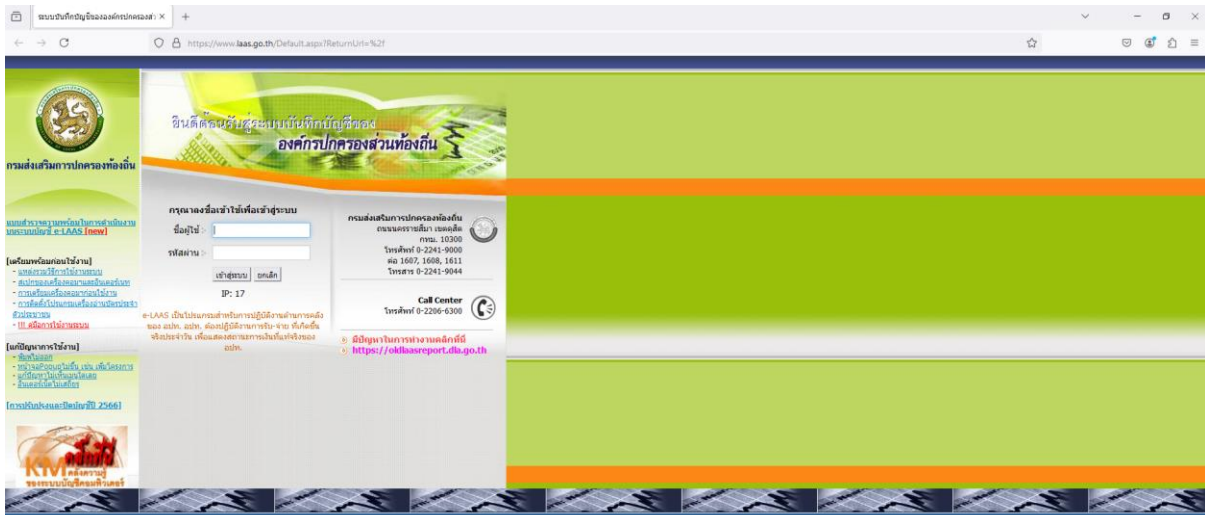

๔. มีการนำระบบสารสนเทศและระบบเทคโนโลยีสารสนเทศเข้ามาช่วยในการควบคุมภายในและตรวจสอบ ภายใน

- ระบบบัญชีสารสนเทศเพื่อการวางแผนและประเมินผลของ อปท.(e-plan) <http://e-plan.dla.go.th/>

- ระบบบัญชีคอมพิวเตอร์ (e-LAAS) <http://www.laas.go.th/Default.aspx?ReturnUrl=%2f>

๕. มีระบบสารสนเทศที่สนับสนุนการเก็บรวบรวมข้อมูลด้าน Competency ของบุคลากรทุกตำแหน่งที่องค์กรต้องการและที่บุคลากรทุกคนมีอยู่

- ระบบศูนย์บริการข้อมูลบุคลากรท้องถิ่นแห่งชาติ (lhr) <https://lhr.dla.go.th>

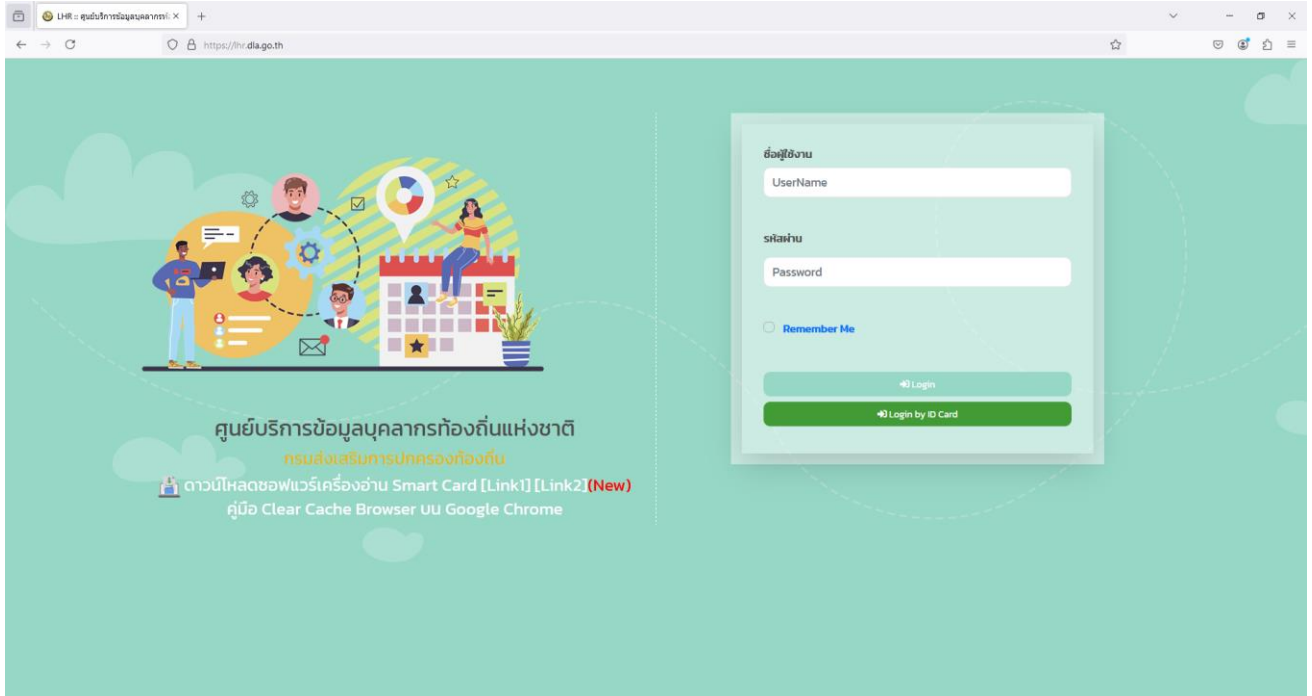

๖. มีระบบสารสนเทศที่เก็บข้อมูลทะเบียนประวัติบุคลากรอย่างครบถ้วน และเป็นปัจจุบัน

- ระบบศูนย์บริการข้อมูลบุคลากรท้องถิ่นแห่งชาติ (lhr) <https://lhr.dla.go.th>

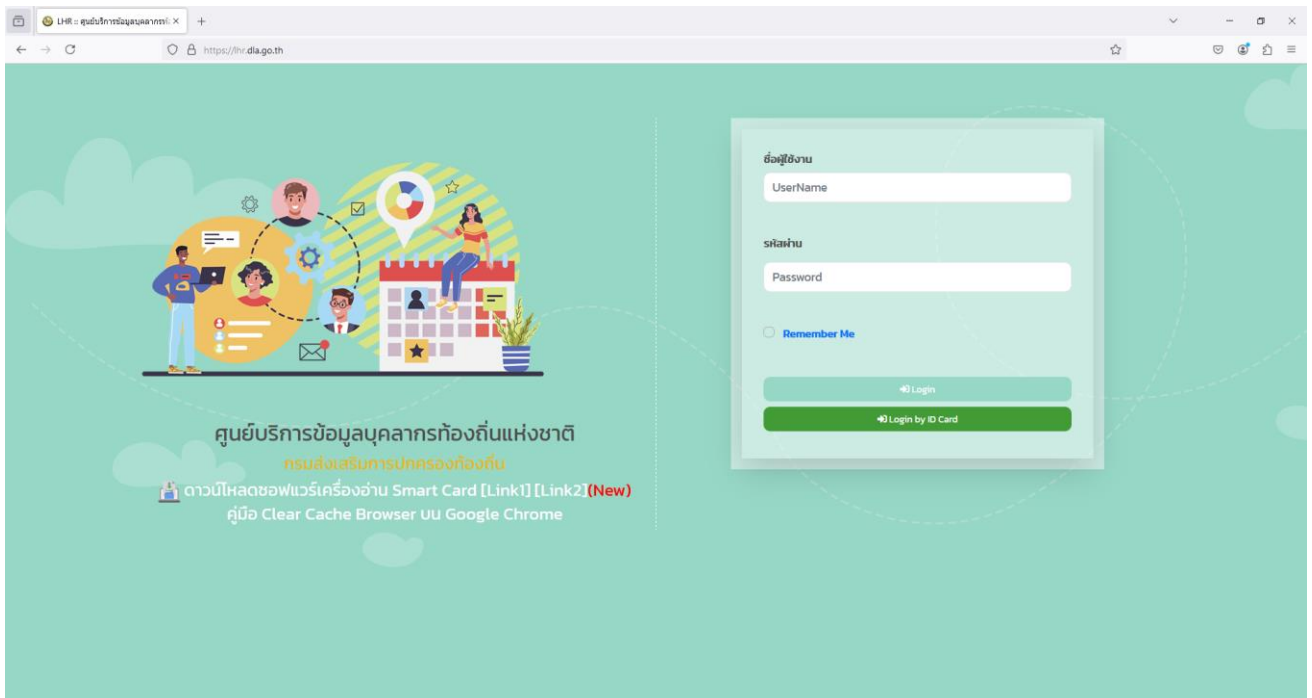

๗. ระบบสารสนเทศที่สามารถ Share ข้อมูลกับหน่วยงานอื่นที่เกี่ยวข้องภายนอกองค์กรได้

- ระบบข้อมูลกลางองค์กรปกครองส่วนท้องถิ่น (info) <https://info.dla.go.th>

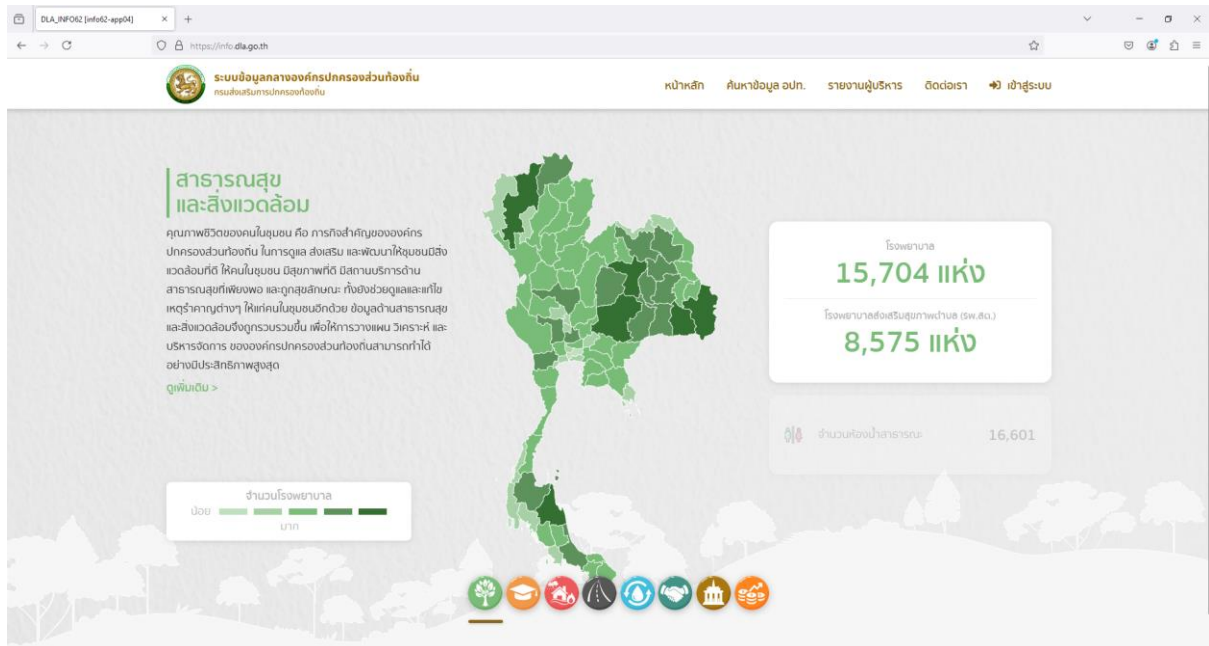

- ระบบบัญชีคอมพิวเตอร์ (e-LAAS) <http://www.laas.go.th/Default.aspx?ReturnUrl=%2f>

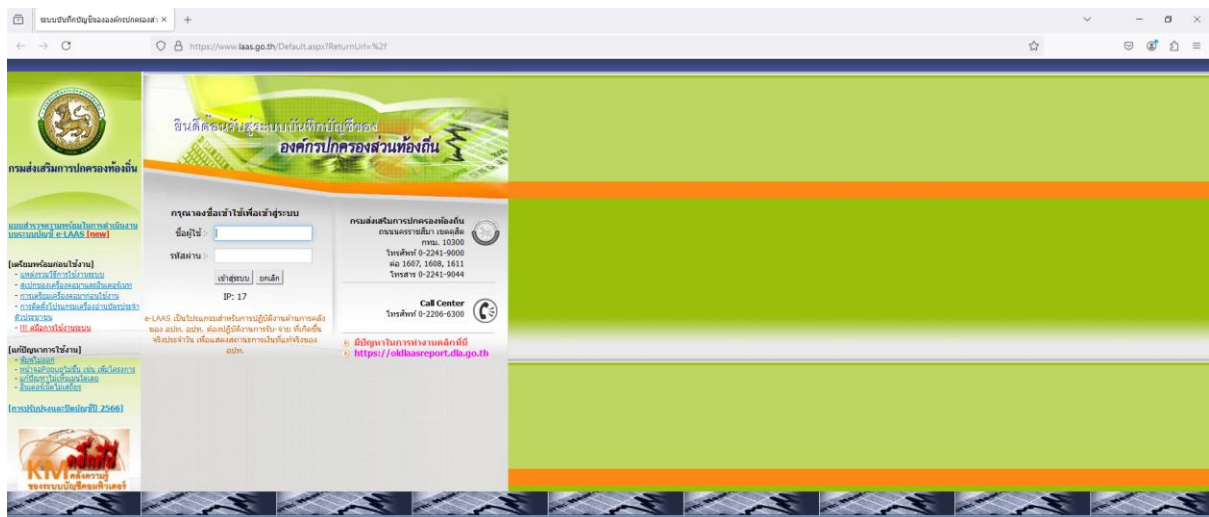

- ระบบบัญชีสารสนเทศเพื่อการวางแผนและประเมินผลของ อปท.(e-plan) <http://e-plan.dla.go.th/>

ระบบสารสนเทศการบริหารจัดการเพื่อการวางแผนและประเมินผล
ผลการใช้จ่ายงบประมาณขององค์กรปกครองส่วนท้องถิ่น (e-plan)

Call Center 02-243-2902 ต่อ 101-110
เวลาทำการ 8:30-16:30 วันจันทร์ถึง วันศุกร์ ยกเว้นวันหยุดราชการ

เข้าสู่ระบบ

ระบบสารสนเทศการบริหารจัดการเพื่อการวางแผนและประเมินผล
ผลการใช้จ่ายงบประมาณขององค์กรปกครองส่วนท้องถิ่น (e-plan)

การกรอกข้อมูลวงเงินตามสัญญา

สถานะที่ 5 ลงนามใบสัญญา แต่ยังไม่เริ่มก่อสร้าง
อนุมัติเงินอุดหนุนเฉพาะกิจ

เหตุที่ไม่สามารถกรอกข้อมูลในวงเงินตามสัญญา

- เนื่องจาก อปท. ยังไม่กรอกข้อมูล "วงเงิน"
- ต้องเพิ่มวงเงิน สัญญา คลิก "เพิ่มข้อมูล"

หน้าจอกที่แสดงข้อมูลให้กรอกข้อมูล "วงเงิน" จะปรากฏขึ้นมา

- กรอกข้อมูลในช่อง "วงเงินตามวงเงิน"

ยอดเงินที่กรอกใน "วงเงินตามวงเงิน" จะไปปรากฏในช่อง "วงเงินตามสัญญา" ด้วยอัตโนมัติ

| | | |
|----------------|-----------------|----------------|
| วงเงินตามสัญญา | วงเงินตามวงเงิน | วงเงินตามสัญญา |
| 1,000,000.00 | 1,000,000.00 | 1,000,000.00 |

ถ้าไม่กรอก "วงเงินตามสัญญา" จะไม่สามารถบันทึกได้!

- ระบบศูนย์บริการข้อมูลบุคลากรท้องถิ่นแห่งชาติ (lhr) <https://lhr.dla.go.th>

ศูนย์บริการข้อมูลบุคลากรท้องถิ่นแห่งชาติ

กรมส่งเสริมการปกครองท้องถิ่น

ดาวน์โหลดซอฟต์แวร์เครื่องอ่าน Smart Card [Link1] [Link2] (New)

คู่มือ Clear Cache Browser UU Google Chrome

ชื่อผู้ใช้งาน
UserName

รหัสผ่าน
Password

Remember Me

Login

Login by ID Card

- ระบบเบี่ยย้งชีฟ <http://welfare.dla.go.th/>

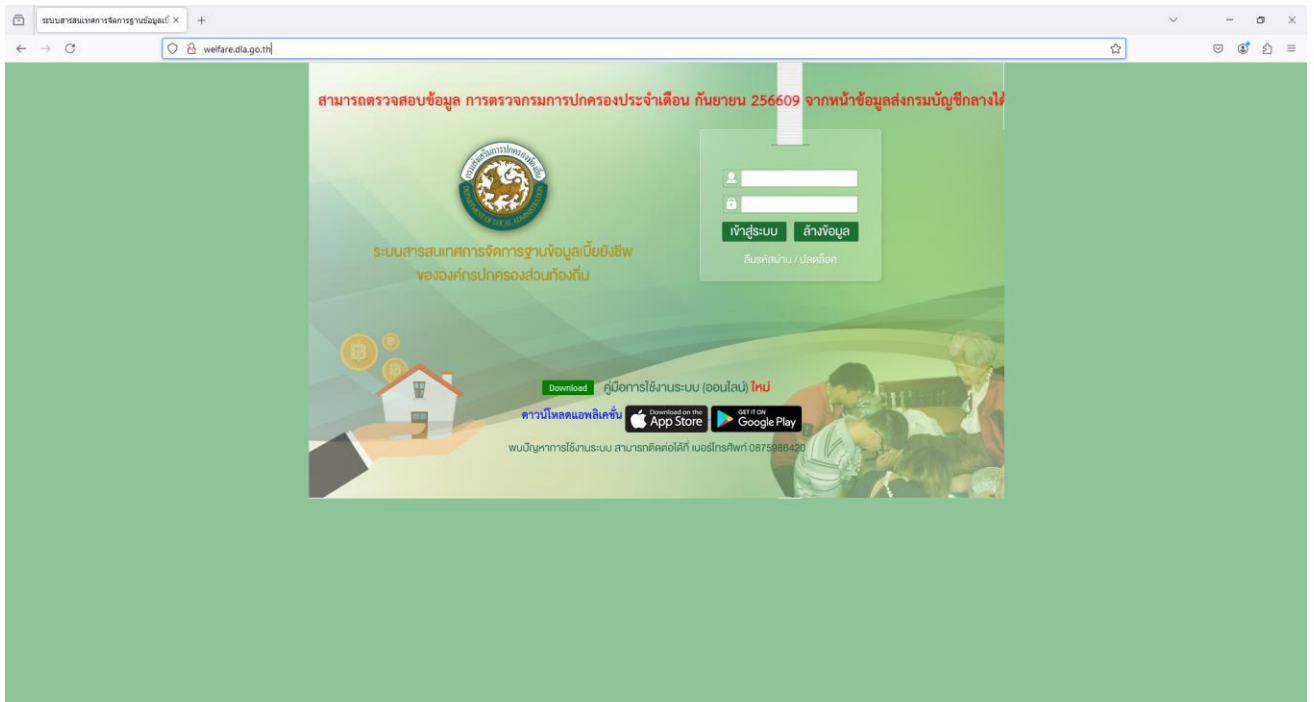

- ระบบสารสนเทศ เรื่องแบบรายงานผักตบชวาใน อปท.

<https://waste.dla.go.th/waste/waterHyacinthOrg.do?random=1726126390105>

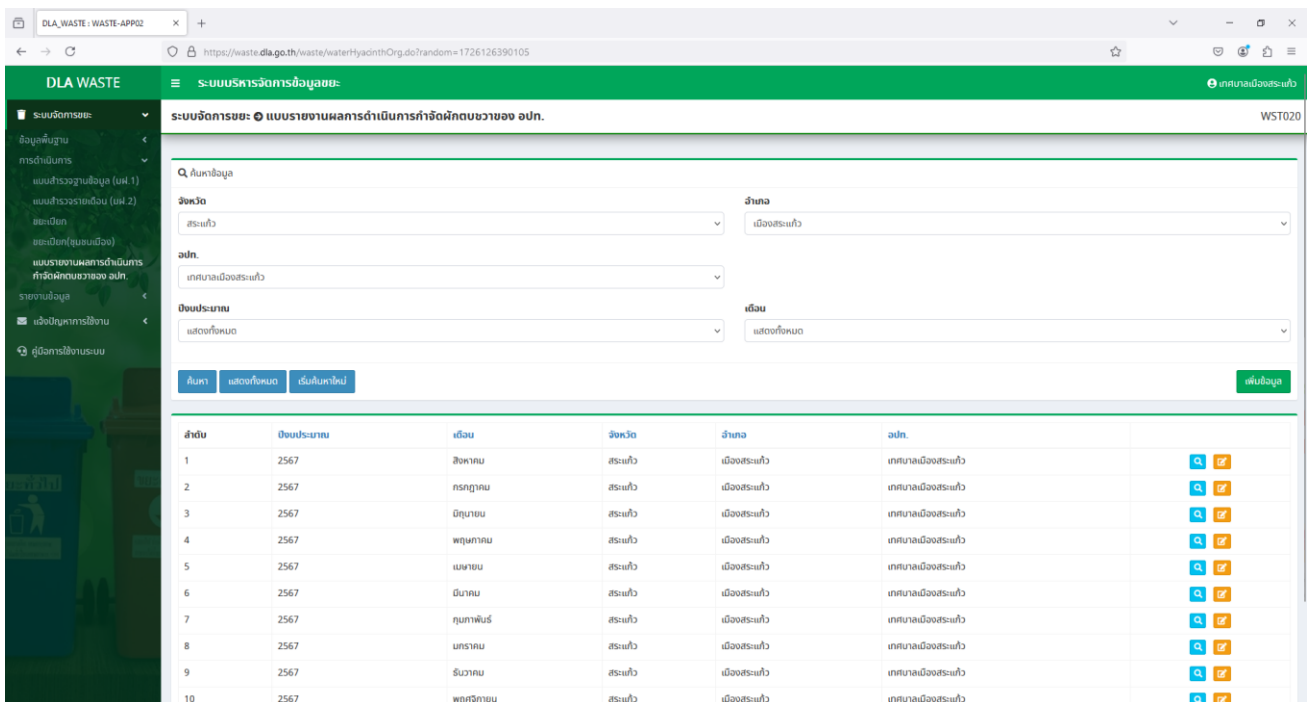

- ระบบสารสนเทศด้านการกำจัดขยะมูลฝอย ของ อปท. <https://waste.dla.go.th/>

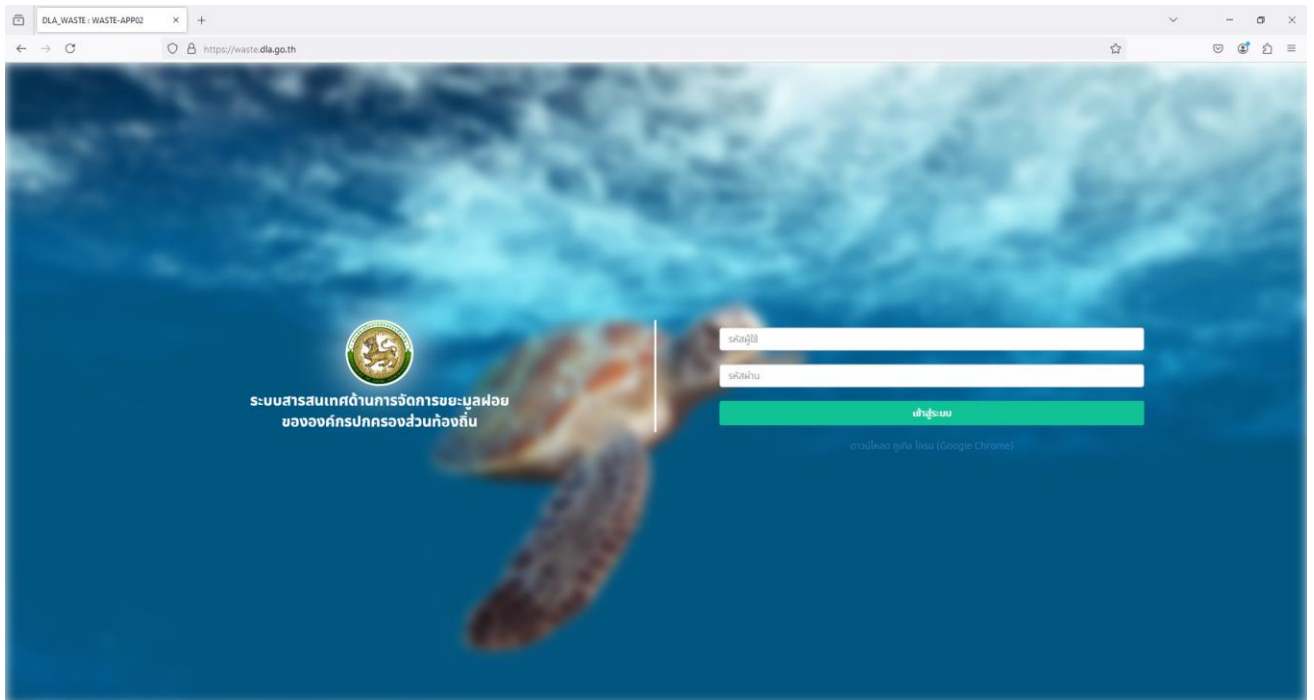

- ระบบประกันสังคม (SSO) <https://www.sso.go.th/wpr/main/login>

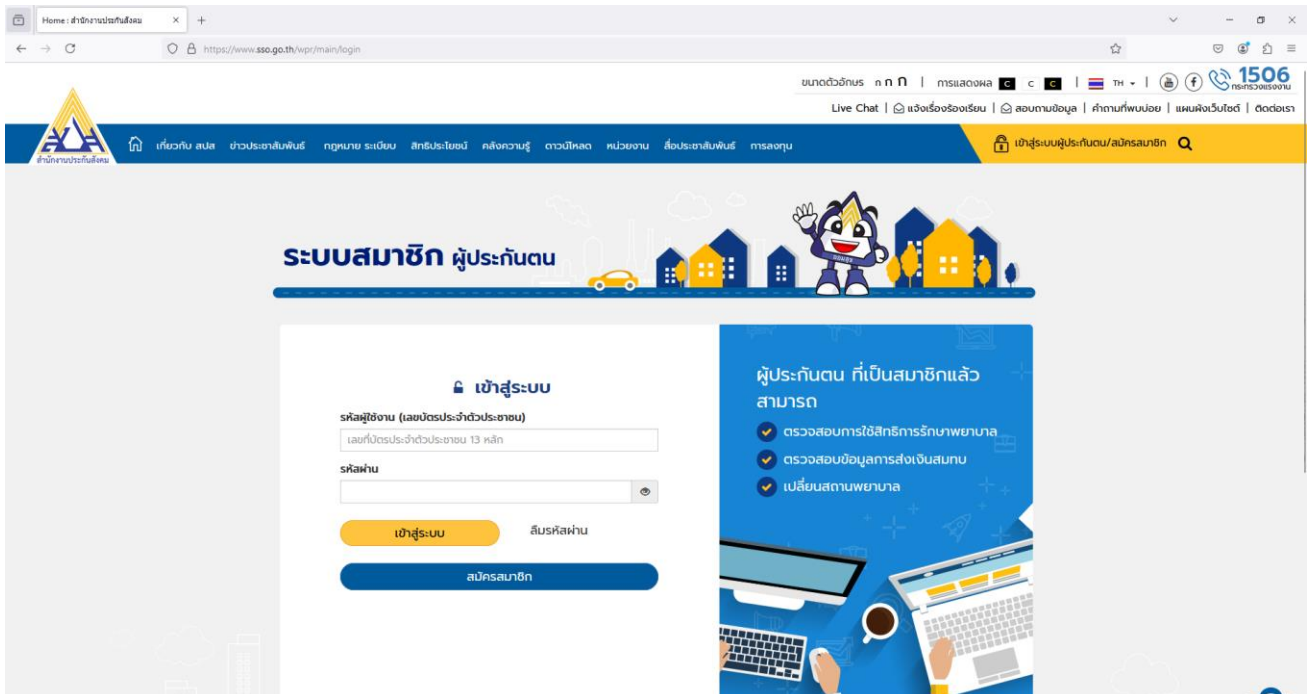

- ระบบสารสนเทศทางการศึกษาท้องถิ่น (Lec) <http://lec.dla.go.th/>

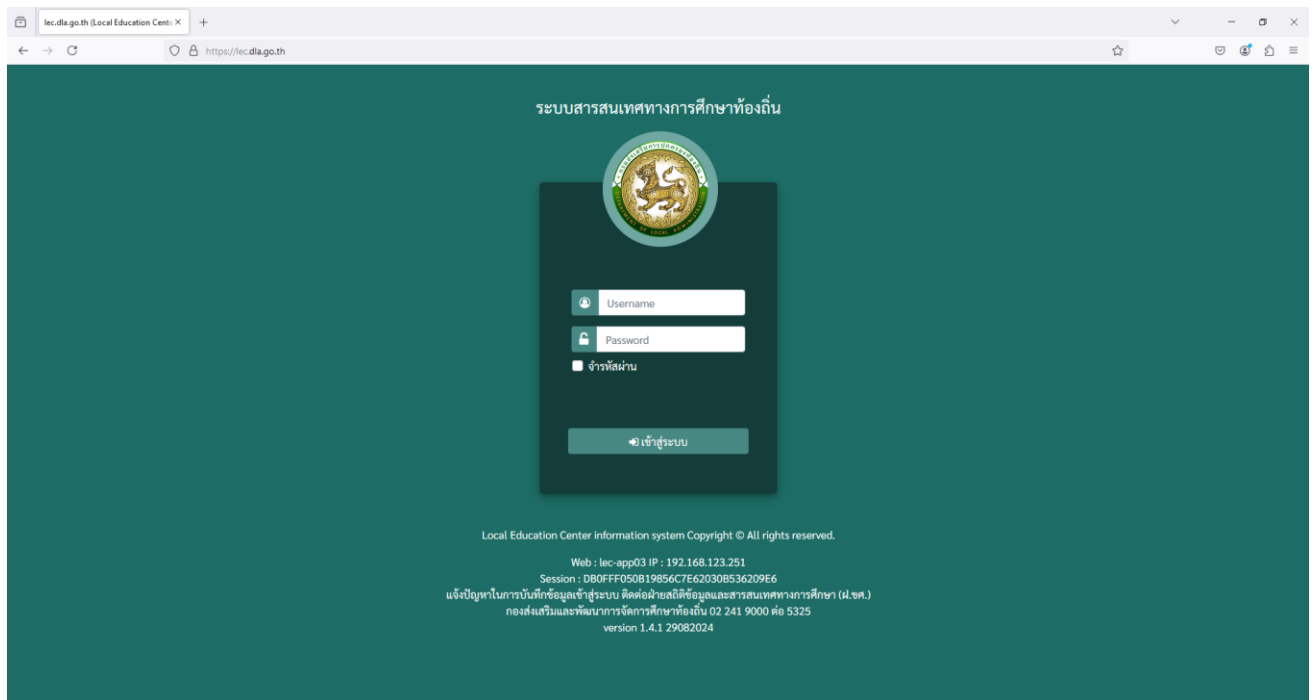

- ระบบจัดการภาษีที่ดินและสิ่งปลูกสร้าง <https://ltax.dla.go.th/home.jsp>

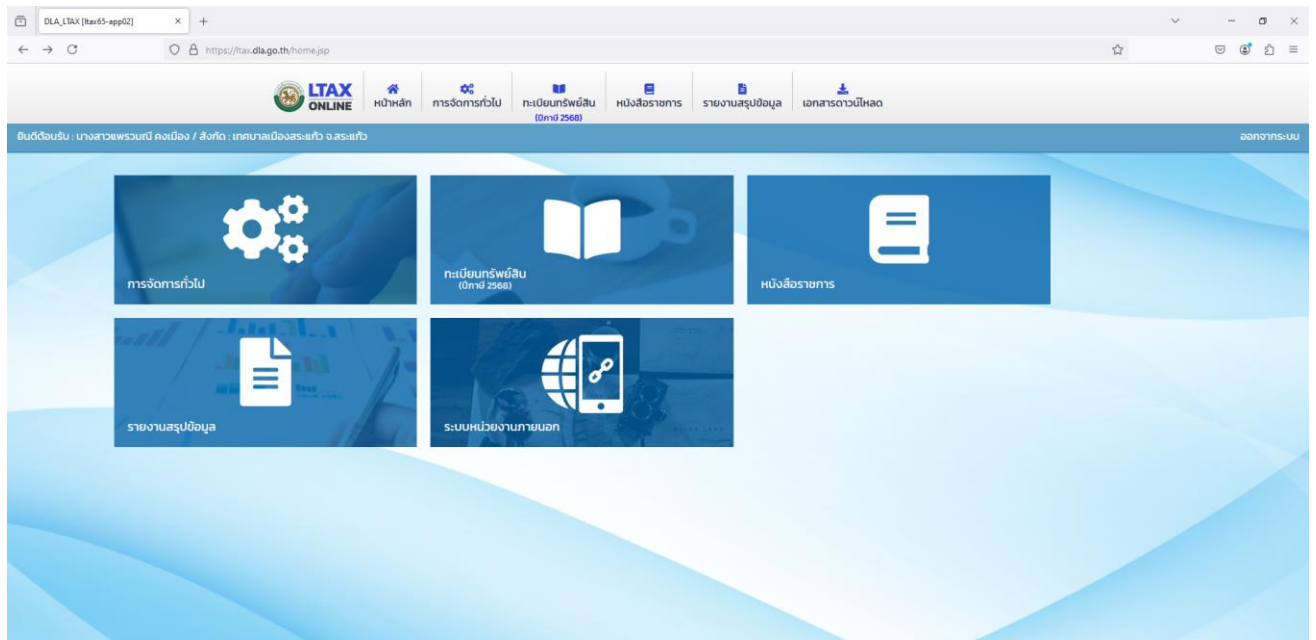

๘. มีการนำระบบสารสนเทศมาตอบสนองความต้องการของผู้รับบริการ และผู้มีส่วนได้ส่วนเสียภายในองค์กร (เช่น การลดขั้นตอนและการอำนวยความสะดวกแก่พนักงานและผู้รับบริการภายในองค์กร หรือลดต้นทุนการผลิตหรือต้นทุนการให้บริการ)

- ระบบงานสารบรรณในองค์กร <https://info.dla.go.th>

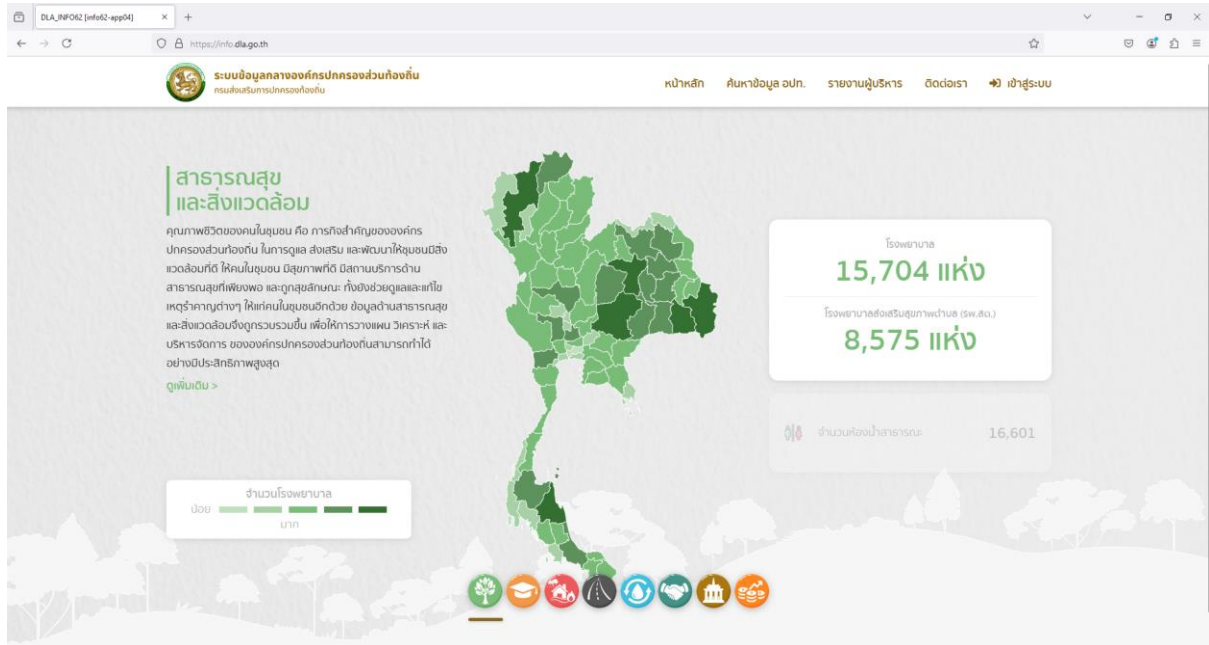

- ระบบ IIT ผ่านระบบ ITA

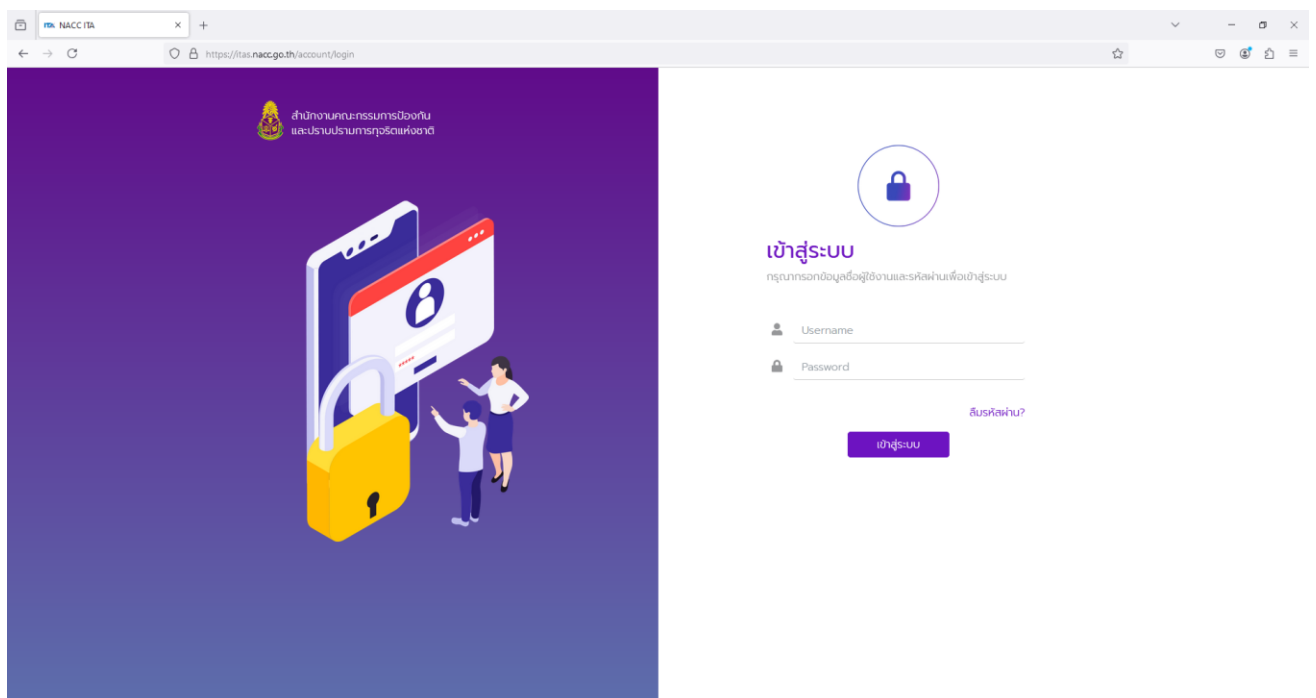

๙. มีระบบ Back Office ที่สามารถ Share ข้อมูลระหว่างหน่วยงานอื่นภายในองค์กรได้

- ระบบข้อมูลกลางองค์กรปกครองส่วนท้องถิ่น (info) <https://info.dla.go.th>

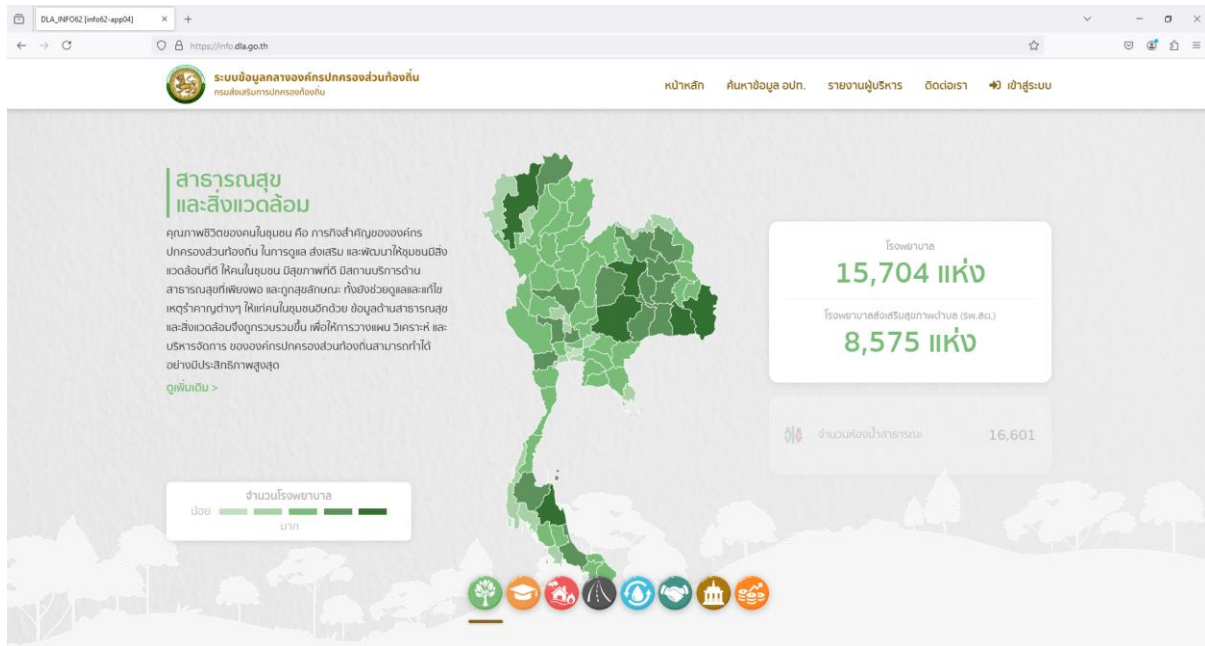

- ระบบบัญชีคอมพิวเตอร์ (e-LAAS) <http://www.laas.go.th/Default.aspx?ReturnUrl=%2f>

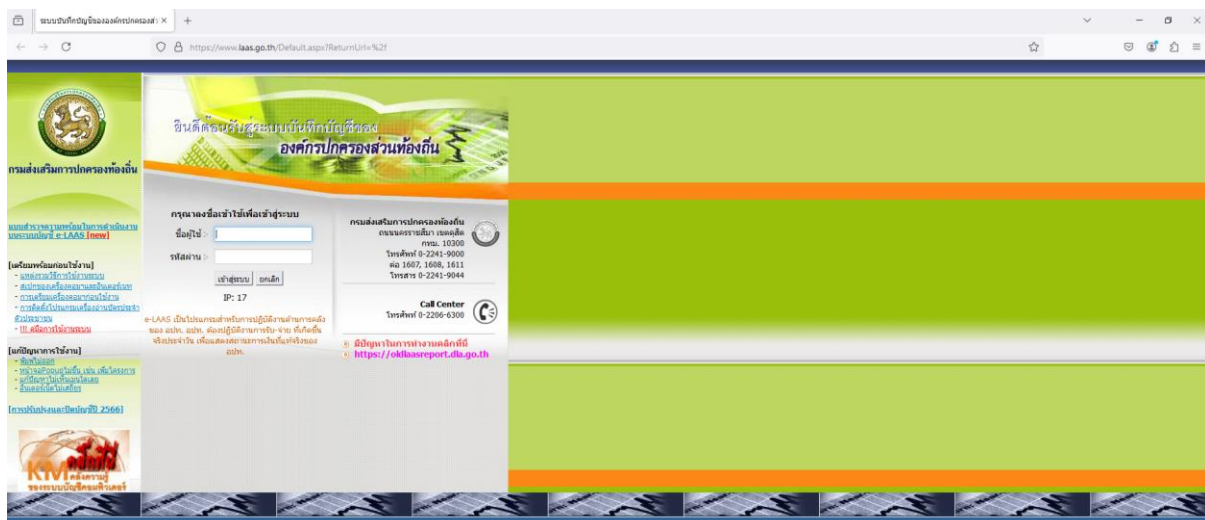

- ระบบสารสนเทศเพื่อการวางแผนและประเมินผลของ อปท. (e-plan) <http://e-plan.dla.go.th/>

DLA EPLAN [EPLAN66-APP01] x +
https://e-plan.dla.go.th/index.do?ms=1726123532538

ระบบสารสนเทศการบริหารจัดการเพื่อการวางแผนและประเมินผลการใช้งานใช้จ่ายงบประมาณขององค์กรปกครองส่วนท้องถิ่น (e-plan)

Call Center 02-243-2902 ต่อ 101-110
เวลาทำการ 8:30-16:30 วันจันทร์ถึง วันศุกร์ **ยกเว้นวันหยุดราชการ**

[เข้าสู่ระบบ](#)

**การกรอกข้อมูล
วงเงินตามสัญญา**

สถานะที่ 5 ลงนามใบสัญญา แต่ยังไม่เริ่มก่อสร้าง
เมนู เงินอุดหนุนเฉพาะกิจ

สถานที่กรอกข้อมูลวงเงินตามสัญญา

วิธีการกรอกข้อมูลวงเงินตามสัญญา

❗ ถ้าไม่กรอก "วงเงินตามสัญญา" จะไม่สามารถบันทึกได้ ❗

เหตุที่ไม่สามารถกรอกข้อมูลในวงเงินตามสัญญา

- เนื่องจาก อปท. ยังไม่กรอกข้อมูล "วงเงินตามสัญญา"
- ต้องเพิ่มวงเงิน สัญญา คลิก "เพิ่มข้อมูล"

หน้าต่าง ที่แสดงข้อมูลให้กรอกข้อมูล "วงเงินตามสัญญา" จะปรากฏขึ้นมา

- กรอกข้อมูลในช่อง "วงเงินตามสัญญา"

ข้อมูลเงินที่กรอกใน "วงเงินตามสัญญา" จะไปปรากฏในช่อง "วงเงินตามสัญญา" ด้วยอัตโนมัติ

| วงเงินตามสัญญา | วงเงินตามสัญญา |
|----------------|----------------|
| 1000000.00 | 1000000.00 |

- ระบบศูนย์ข้อมูลการเลือกตั้งท้องถิ่นแห่งชาติ (NLC) <https://nlc.dla.go.th/public/orgInfo01.do>

DLA_NLC [nlc-app01] x +
https://nlc.dla.go.th/public/orgInfo01.do

ศูนย์ข้อมูลการเลือกตั้งท้องถิ่นแห่งชาติ
กรมส่งเสริมการปกครองท้องถิ่น กระทรวงมหาดไทย

ทะเบียนท้องถิ่น | เขตเลือกตั้ง | ผู้ดำรงตำแหน่ง | สัตว์ของเรา

อปท.สภา

สรุปข้อมูล อปท. ทั่วประเทศ ข้อมูลอัปเดตเมื่อ วันที่ 12/9/2567

จำนวนองค์กรปกครองส่วนท้องถิ่น

จำนวน **7,849** แห่ง
*ไม่รวม กกม.

| | | | | | |
|------|---------|------|---------|------------------|----------|
| อบจ. | 76 แห่ง | กน. | 30 แห่ง | กม. | 195 แห่ง |
| กต. | | อบต. | | อปท. รูปแบบพิเศษ | |

- ระบบศูนย์บริการข้อมูลบุคลากรท้องถิ่นแห่งชาติ (lhr) <https://lhr.dla.go.th>

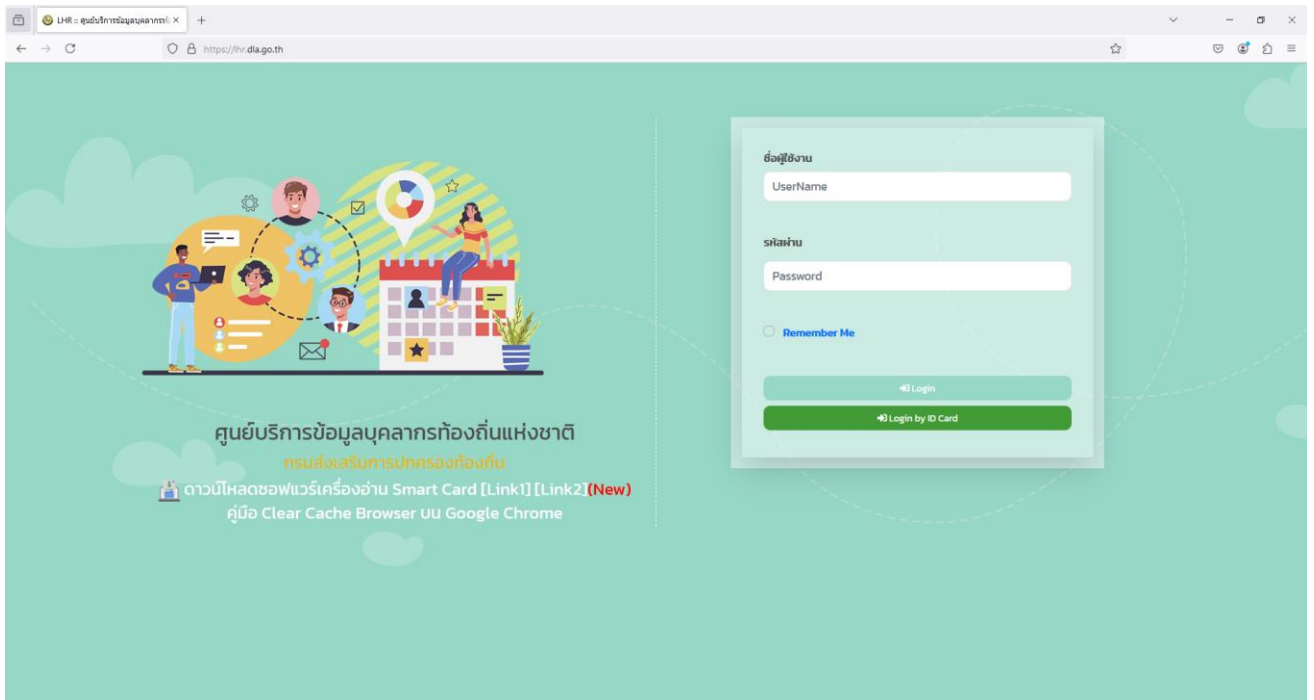

- ระบบเบี้ยยังชีพ <http://welfare.dla.go.th/>

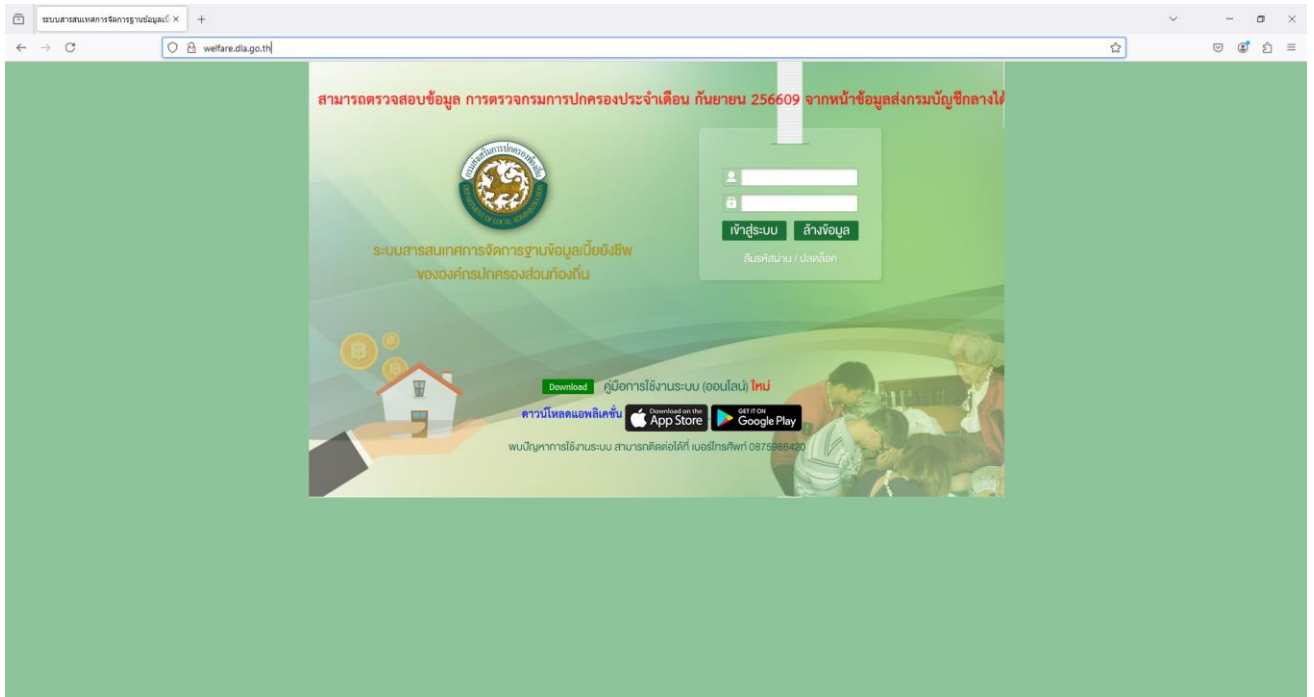

- ระบบสารสนเทศ เรื่องแบบรายงานผักตบชวาใน อปท.

<https://waste.dla.go.th/waste/waterHyacinthOrg.do?random=1726126390105>

| ลำดับ | ปีงบประมาณ | เดือน | จังหวัด | อำเภอ | อปท. |
|-------|------------|------------|---------|--------------|--------------------|
| 1 | 2567 | สิงหาคม | สระแก้ว | เมืองสระแก้ว | เทศบาลเมืองสระแก้ว |
| 2 | 2567 | กรกฎาคม | สระแก้ว | เมืองสระแก้ว | เทศบาลเมืองสระแก้ว |
| 3 | 2567 | มิถุนายน | สระแก้ว | เมืองสระแก้ว | เทศบาลเมืองสระแก้ว |
| 4 | 2567 | พฤษภาคม | สระแก้ว | เมืองสระแก้ว | เทศบาลเมืองสระแก้ว |
| 5 | 2567 | เมษายน | สระแก้ว | เมืองสระแก้ว | เทศบาลเมืองสระแก้ว |
| 6 | 2567 | มีนาคม | สระแก้ว | เมืองสระแก้ว | เทศบาลเมืองสระแก้ว |
| 7 | 2567 | กุมภาพันธ์ | สระแก้ว | เมืองสระแก้ว | เทศบาลเมืองสระแก้ว |
| 8 | 2567 | มกราคม | สระแก้ว | เมืองสระแก้ว | เทศบาลเมืองสระแก้ว |
| 9 | 2567 | ธันวาคม | สระแก้ว | เมืองสระแก้ว | เทศบาลเมืองสระแก้ว |
| 10 | 2567 | พฤศจิกายน | สระแก้ว | เมืองสระแก้ว | เทศบาลเมืองสระแก้ว |

- ระบบสารสนเทศด้านการกำจัดขยะมูลฝอย ของ อปท. <https://waste.dla.go.th/>

- ระบบประกันสังคม (SSO) <https://www.sso.go.th/wpr/main/login>

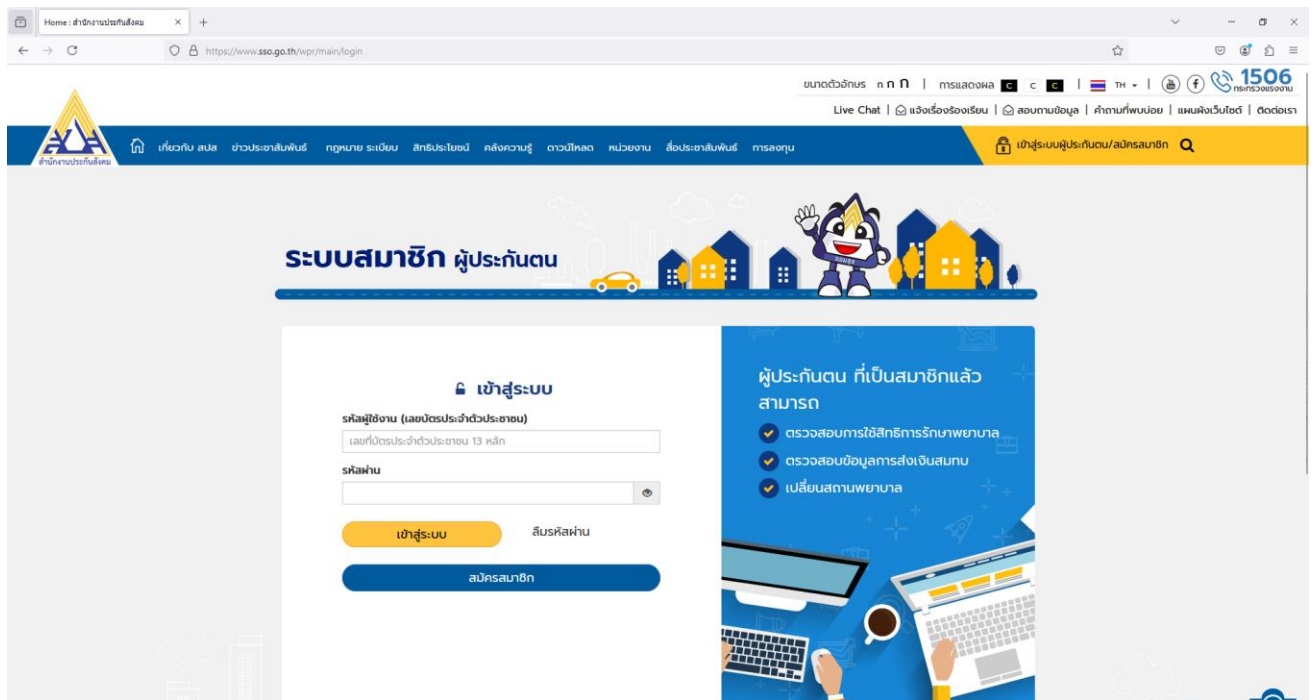

- ระบบสารสนเทศทางการศึกษาท้องถิ่น (Lec) <http://lec.dla.go.th/>

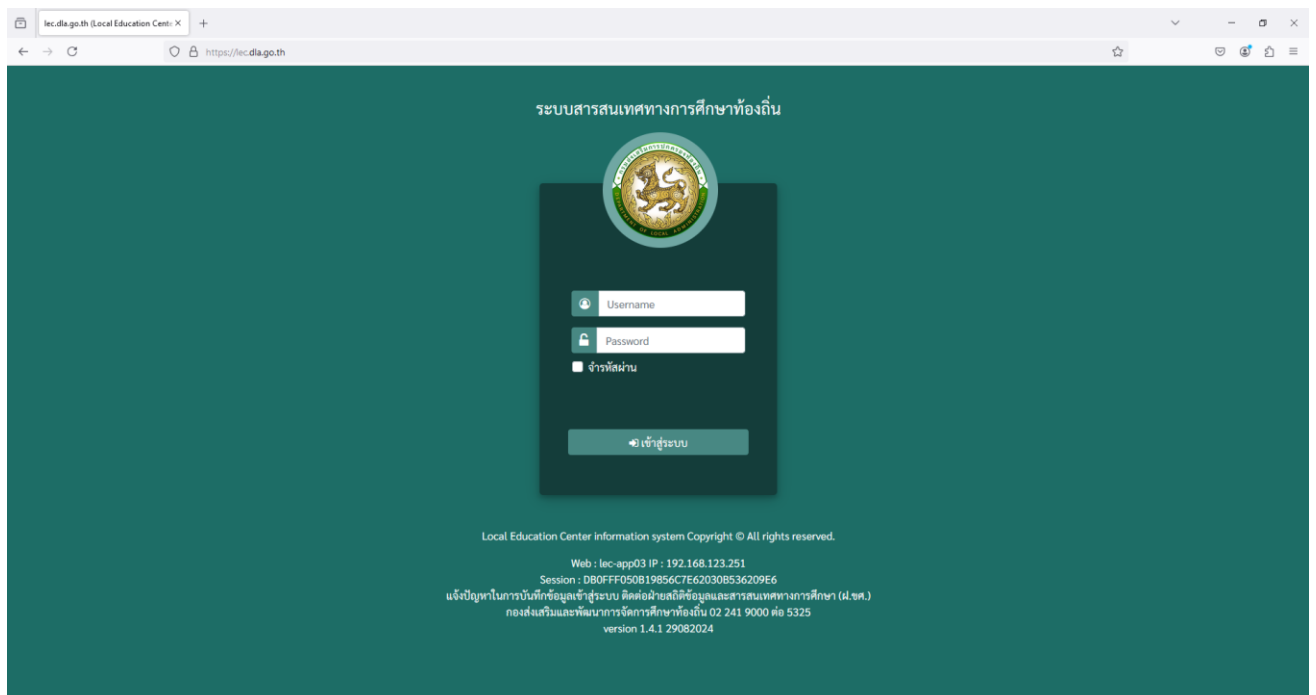

- ระบบจัดการภาษีที่ดินและสิ่งปลูกสร้าง <https://ltax.dla.go.th/home.jsp>

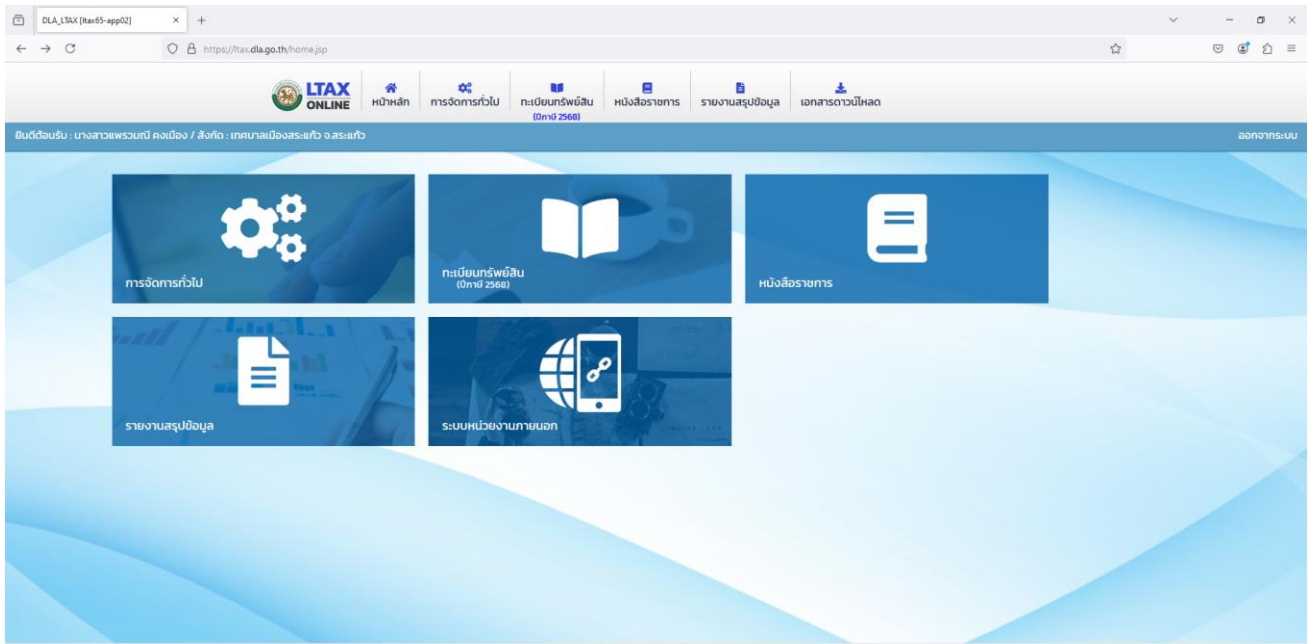

๑๐. มีการนำระบบสารสนเทศเพื่อสนับสนุนให้เป็นองค์กรแห่งการเรียนรู้

- เว็บไซต์เทศบาลเมืองสระแก้ว <https://www.sakaecity.go.th/index.php>

